GRATIS

Diario Carioca

☆ Fundador: J. E. DE MACEDO SOARES ☆

Diretor Presidente: Horácio de Carvalho Jr. — Diretor Redator-Chefe: Danton Jobim

ANO XXIX | RIO DE JANEIRO, QUARTA-FEIRA, 23 DE JANEIRO DE 1957 | N. 8.751

VOLTA CARNE AOS PREÇOS ANTIGOS

ANULADA A PRIMEIRA PROVA DO INSTITUTO DE EDUCAÇÃO

PDF corrige êrro

A anulação da prova eliminatória de matemática do Instituto de Educação — e consequente adiamento da prova que ontem deveria ter sido realizada — foi determinada ontem pelo sr. Nilo Romero, Secretário de Educação, que reconheceu, a receber mais de 500 pais de alunas levados ao seu Gabinete por iniciativa do DIARIO CARIOCA, as gravíssimas falhas ocorridas na prova que foi regida pelo professor Paulo Brown.

Hoje, o Secretário de Educação ouvirá o Procurador Geral da Prefeitura, sôbre os aspectos jurídicos do problema, após o que determinará providências para que a nova prova seja realizada, se possivel, no próximo sábado. Diante da decisão adotada pelo sr. Nilo Romero, os pais das alunas prejudicadas desistiram de impetrar mandado de segurança para a realização de novo exame.

Calor atrapalha

Como ontem noticiamos, na prova eliminatória de matemática, realizada na sala 211 (presentes 44 candidatas) e regida pelo professor Brown ocorreram duas irregularidades gravíssimas: 1 — As questões foram formuladas 24 horas antes do exame, apesar da disposição contrária do regulamento; 2 — A prova foi dada como concluída 25 minutos antes de esgotado o prazo regulamentar.

Verificou-se ontem que as explicações dadas pelo prof. Brown, para justificar a dispensa das alunas 25 minutos antes da hora, não subsistem. Talvez incomodado pelo calor e desejoso de ver-se livre do exame pelo qual era responsável o mais depressa possível, o professor dispensou as alunas, arrematando sumária e arbitràriamente a prova.

Telefone inexistente

Diante das reclamações formuladas pelas candidatas prejudicadas, o prof. Brown, ao ser chamado a explicações pelo diretor substituto do Instituto de Educação prof. Cesar Dacorso Neto declarou que confundiu o tilintar do telefone da sala com a campainha que anuncia o término das aulas ou, no caso das provas.

Aconteceu que na sala 211 não há telefone. Por outro lado não é compreensível que se confunda o leve tilintar, bastante característico, de um aparelho telefônico com o ruído da poderosa cigarra existente no Instituto, que é ouvida a 200 metros. Quanto à formulação das questões muito antes do momento apropriado, com grave desrespeito ao Regulamento, não foram dadas explicações.

Declarando que seu gabinete é sempre franqueado à população, o sr. Nilo Romero Secretário de Educação, recebeu prontamente os responsáveis pelas alunas prejudicadas, que, em número superior a 500, pediam a anulação da prova, face às irregularidades apontadas.

Discordaram da solução encontrada pelo diretor-substituto do Instituto de Educação, segundo a qual as candidatas prejudicadas fariam nova prova (há vagas), mediante requerimento.

Prova anulada

Ouvindo, em companhia do prof. Dacorso Neto, as reclamações dos pais e mães de alunas o sr. Nilo Romero reconhecendo a existência das gravíssimas irregularidades apontadas, aliás já reconhecidas pelo próprio Diretor do Instituto de Educação — decidiu determinar a anulação da prova. Afirmou o Secretário que, em tôda sua administração, jamais permitirá a sobrevivência de ato sôbre cuja lisura haja suspeita fundamentada.

Ontem mesmo o sr. Nilo Romero entendeu-se com o procurador geral da Prefeitura sr. José Emygdio de Oliveira, para que êsse examinar o aspecto jurídico da questão. Hoje, o procurador deverá expor suas conclusões ao Secretário.

Sábado

A nova prova de matemática, a que deverão submeter-se 4.671 candidatas, será realizada muito possivelmente, já no próximo sábado, o que será anunciado com a necessária antecipação.

Finalmente, diante da boa vontade encontrada por parte do Secretário de Educação, que resolveu o caso conforme o sentimento de justiça, os pais das alunas desistiram de impetrar mandado de segurança, o que deveriam fazer ainda hoje. Afirmou o sr. Nilo Romero que, na sua administração, sempre a esta Secretaria, pois terá sempre o máximo empenho em resolver qualquer questão que fôr levada ao seu conhecimento, de Justiça e senso conforme a lei.

O TEMPO

Tempo: Bom.
Temperatura: Em elevação.
Ventos: Do Noroeste, fracos.
Máxima: 32,7.
Mínima: 23,8.

A GRANDE DECISÃO

O Secretário de Educação, sr. Nilo Romero, no momento em que anunciava (presente à reportagem do D.C.), sua decisão de anular a prova eliminatória de matemática das candidatas ao ginásio do Instituto de Educação

Apoio de 98,4% a Gomulka

VARSÓVIA, 22 — (UP) — A Comissão Eleitoral do Estado declarou esta noite que 98,4 por cento do eleitorado apoiou Vladislaw Gomulka no pleito de domingo passado.

O comunicado em que se anunciam os resultados oficiais das eleições revela que os três partidos que apoiaram Gomulka obtiveram a esmagadora soma de .. 16.563.314 votos, de um total de 16.892.213 sufrágios depositados nas urnas.

Resposta enérgica

Êste resultado constituiu uma resposta de sensacional e inesperada fôrça à advertência feita por Gomulka às vésperas das eleições, segundo a qual o não apoio a seu regime comunista moderado poderia "liquidar" a independência da Polônia.

VEM AO RIO

Antoine Pinay confirmou sua vinda ao Rio, em março próximo atendendo à convite do Presidente do Brasil

EE. UU. preparam a construção imediata do pôsto

WASHINGTON, 22 — (FP-DC) — Os Estados Unidos se preparam para proceder, imediatamente, à construção do pôsto de observação de foguetes teleguiados na Ilha de Fernando de Noronha, que será de incontestável utilidade para a defesa do hemisfério ocidental — informaram, hoje, os meios oficiais.

Segundo disseram essas mesmas fontes, a conclusão do acôrdo entre os Estados Unidos e o Brasil para a instalação do pôsto de contrôle provocou enorme satisfação nos meios oficiais norte-americanos.

RESULTADO NATURAL

Frisam os meios diplomáticos brasileiros que o acôrdo bilateral concluido segunda-feira constitui o resultado "natural" do Tratado de Segurança Mútua, assinado com Washington em 1952 e dos acordos de defesa assinados entre o Brasil e outros países da América Latina.

Insiste-se, a propósito, sôbre as obrigações militares maiores do Brasil em consequência da instalação dos técnicos americanos em Fernando de Noronha. "O Brasil, frisa-se, estará, de agora em diante mais vulnerável ante um agressor eventual — e não dispõe, atualmente de meios adequados de defesa.

ASSISTÊNCIA MILITAR

Parece duvidoso, em todo caso, que um pedido direto de assistência militar maior dos Estados Unidos no Brasil tenha sido formulado, recentemente, por êste país, embora as preocupações do govêrno do Rio tenham assegurada tôda a simpatia de Washington e deva cedo ou tarde, produzir frutos.

Os meios diplomáticos americanos observam, contudo, que um eventual aumento do auxílio militar ao Brasil não deve depender da conclusão do acôrdo bi-lateral da última segunda-feira.

As necessidades militares do Brasil são estudadas pela missão americana especializada, no quadro do tratado de 1952.

Esta missão examinará as repercussões da implantação do pessoal especializado americano na ilha brasileira sôbre as necessidades defensivas dêsse país — mas não se cogita, no momento, de aumentar substancialmente os fornecimentos de material militar americano ao Brasil ùnicamente pela conclusão do acôrdo de 21 de janeiro.

Pinay vem em março

PARIS, 22 — (UP) — O secretário do ex-premier Antoine Pinay confirmou que êste visitará o Brasil ainda êste ano.

Disse que, "em principio", Pinay partirá da França em março próximo, porém que é possivel que a viagem se verifique um pouco mais tarde. O porta-voz indicou que provàvelmente a data definitiva da visita de Pinay ao Brasil será anunciada em fevereiro próximo.

"SÃO PAULO"
COMPANHIA NACIONAL DE SEGUROS DE VIDA
DIRETORES
Dr. José Maria Whitaker
Dr. Erasmo Teixeira de Assumpção
Dr. José Carlos de Macedo Soares
Sede — Rua 15 de Novembro, 324 — São Paulo
Sucursal no Rio de Janeiro — Av. Rio Branco, 173 — 10.º andar

Senão COFAP tabela

A partir de sábado próximo, dia 26, os açougues voltarão a vender o quilo de carne pelos antigos preços de 45 a 48 cruzeiros, carne de primeira, e 22 a 25 cruzeiros, carne de segunda.

Em consequência, foi tornada sem efeito a combinação que permitia aos varejistas aumentar 2 cruzeiros e diminuir 2,50 nos preços da carne de primeira e segunda, respectivamente.

Alternativa: tabela

A deliberação foi tomada ontem pela COFAP, após quatro horas de debates, e, seguindo a determinação do presidente Juscelino Kubitschek, qualquer desrespeito ao deliberado importará em imediato e rigoroso tabelamento do produto, além de outras medidas mais severas permitidas pelas leis que regem a COFAP e dispõem sôbre a economia popular.

Vício

O acôrdo a que chegaram na reunião secreta de ontem os interessados no problema da carne, funcionará na base da proposta dos frigoríficos, que defendem um maior consumo de dianteiros do boi, onde estão localizadas as chamadas "carnes de segunda".

Esses dianteiro eram dantes industrializados, a ponto de, durante a guerra, só haver trazeiros no mercado. Daí se ter o povo viciado no consumo das carnes de primeira.

Dianteiro dá sopa

A indústria dos dianteiros está pràticamente paralisada, donde o excesso de, carne de segunda, criando a situação atual.

Dessa forma, os frigoríficos, que atendem 50% do consumo carioca e que forneciam aos açougues na proporção de 100 trazeiros para 16 dianteiros, passarão agora a fornecer na proporção de 100 para 40.

Tabelamento

Para os consumidores, o acôrdo só começará a vigorar no sábado, porque somente depois de amanhã sexta-feira, é que os frigoríficos começarão a abastecer os açougues, dado que a carne vem tôda de S. Paulo e outros pontos distantes.

Contudo, e apesar das deliberações tomadas, a subcomissão que estuda o problema da carne continuará a sua tarefa cujo objetivo é a volta ao tabelamento, o qual deverá abranger do criador ao consumidor, passando por todos os intermediários.

Média

Participaram da reunião os membros da subcomissão que estuda o problema da carne, composta de representantes do Banco do Brasil, do Ministério da Viação, do Comércio e dos Economistas; representantes da indústria do frio (frigoríficos), dos marchantes e dos varejistas da carne, sob a presidência do coronel Mindelo.

A reunião foi secreta, não sendo permitido ingresso dos jornalistas, que somente depois, foram informados dos resultados apurados. Cada interessado expôs o seu ponto de vista, sem constrangimento, e o resolvido representa a média das concessões obtidas.

Aprovado o plano do mercado comum

PARIS, 23 — (UP-DC) — A assembléia nacional francesa aprovou, esta madrugada, por 331 votos contra 210, o Plano do Mercado Comum Europeu.

DE VOLTA

O menino Robson de Freitas

Robson domingo no Rio

LONDRES, 22 — (FP-UP-DC) — Chegará domingo ao Rio o pequeno Robson de Freitas, o menino brasileiro que, graças à perseverança de seu pai, um motorista de ambulância, e à perícia do médico inglês, dr. Kyla Stallard, que o operou, continua enxergando depois de ter tidos ambos os olhos minados pelo câncer.

Robson deixara o Moorfields Hospital antes do Natal, mas estêve sob observação médica regular até agora, quando o médico constatou o desaparecimento total do tumor canceroso e aconselhou o regresso do menino ao Brasil. Robson deverá, no entanto, ser examinado periòdicamente para o caso, pouco provável, de que o câncer reapareça.

Tratamento

Pela intervenção da sra. Sara Kubitschek, Robson foi levado, em outubro, para Londres, onde ficou internado no Moorfields Hospital, centro oftalmológico de renome universal.

O tratamento inicial foi feito com raios X e depois o dr. Stallard operou o menino no ôlho direito, o único que lhe restava. Com essa intervenção a vida de Robson foi salva, mas êle só enxergará parcialmente, devido à danificação das membranas.

Alkmim responde às acusações e exige provas

— Enquanto não forem apontados nomes de firmas, grupos ou pessoas que tenham sido beneficiados "com a distribuição de câmbio pelo custo ou a outras taxas abaixo do custo", como asseverou o "Correio da Manhã", o Ministro da Fazenda não terá o que refutar nas acusações que declara, desde já, sem qualquer fundamento e sem o propósito primordial de bem informar o público".

A declaração acima consta de nota ontem distribuida à imprensa pelo gabinete do Ministro da Fazenda, que visa refutar acusações de novo formuladas pelo "Correio da Manhã", nas suas edições de domingo último e de ontem, à ação do ministro José Maria de Alkmim, acusado de sonegar ao conhecimento público os nomes dos beneficiários do câmbio a baixo custo.

DEFESA DO MINISTRO

São as seguintes, na íntegra, as declarações ontem feitas pelo sr. José Maria de Alkmim:

"Em editorial de 18 do corrente, intitulado "Prestação de Contas", o "Correio da Manhã" declarou que o Govêrno não mantém a opinião pública informada sôbre a arrecadação e destinação dos ágios cambiais, e ainda acusa o Govêrno de conceder dólar ao preço de Cr$ 44,00, em desrespeito à legislação vigente.

Em nota de 19 do corrente, o Gabinete do Ministro da Fazenda mostrou: a) que informações mais detalhadas que as reclamadas pelo "Correio da Manhã" são regularmente divulgadas no Boletim da SUMOC e nos balancetes mensais do Banco do Brasil, salientando que o montante dos empréstimos rurais da Carteira de Crédito Agrícola e Industrial dêsse Banco já excede o total dos recursos legais disponiveis; b) que a concesão de câmbio de custo tem sido feita em absoluta obediência à lei, e convidou o "Correio da Manhã" a indicar os casos de concessão dêsse benefício.

QUÍMICA DOS ÁGIOS

"Em editorial de domingo último, intitulado "A química dos Ágios", o "Correio da Manhã" volta ao assunto, para fazer novas afirmativas inteiramente destituídas de fundamento.

Não atendendo o pedido feito em nota dêste Gabinete no sentido de apontar irregularidades na concessão de câmbio especial, o "Correio da Manhã" afirmou que o Ministro da Fazenda "... não disse porém, como era do seu dever, quais as firmas particulares que receberam câmbio de custo para importação de equipamentos..." e acrescentou "Isso o boletim famoso e atrasadíssimo da SUMOC não traz".

RELAÇÕES COMPLETAS

"Cumpre esclarecer que o Boletim da SUMOC publica relações completas dos nomes dos beneficiários de registro de financiamentos no exterior, para liquidação no câmbio de custo; dessas relações constam os seguintes elementos: a) data da concessão do certificado de prioridade cambial; b) nome das firmas financiadas; c) nome do financiador estrangeiro; d) valor total da transação em moeda estrangeira, e equivalente em dólares americanos e e) finalidade do empreendimento.

"Além disso, são publicados, no "Diário Oficial", todos os registros de financiamentos concedidos de conformidade com o capítulo VIII do Decreto que regulamentou a Lei n. 1.807, de 7-1-1953, que rege a matéria.

INSISTÊNCIA

"Em editorial desta data, intitulado "Contas a Prestar", o "Correio da Manhã", até hoje sem mencionar os grupos que estariam sendo indevidamente beneficiados com a concessão de dólares, volta a insistir: "não é admissivel que se confisquem divisas da lavoura para depois distribui-las ao sabor dos critérios políticos ou de simples favoritismo oficial a apaniguados do poder".

"E acusa novamente o Ministro da Fazenda de não prestar contas de aplicação de ágios.

(Conclui na 2.ª pág.)

O "VISCOUNT"

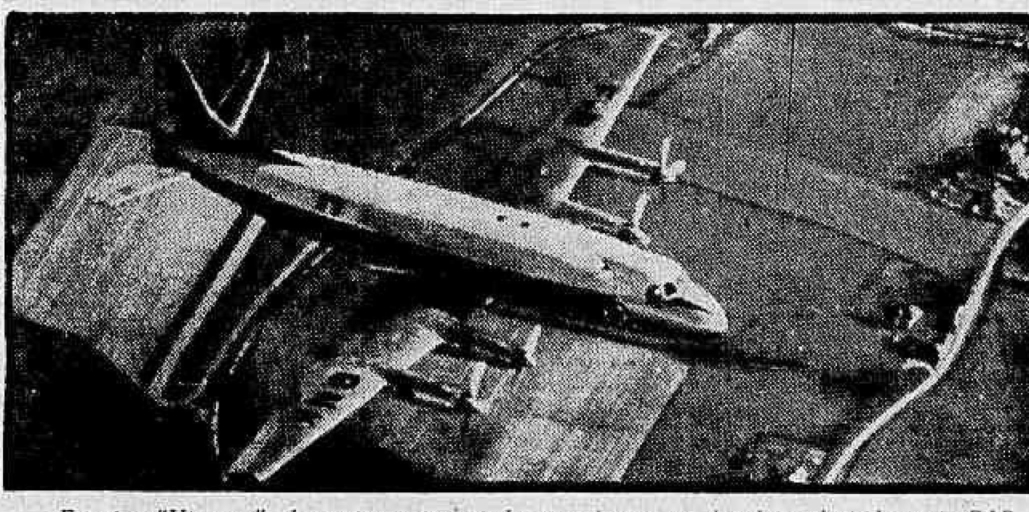

Este é o "Viscount", de quatro motores turbo-propulsores, um dos dois adquiridos pela FAB. O primeiro está vindo por aí

Chega semana que vem o poderoso 'Viscount' de J. K.

LONDRES, 22 — (FP-DC) — Um avião de transporte do tipo "Viscount", dotado de quatro turbo-propulsores, deixará a Inglaterra, no fim da próxima semana, com destino ao Rio de Janeiro.

O aparelho, que deverá servir às viagens do presidente Juscelino Kubitschek e seus ministros, foi inteiramente adaptado para êsse fim, dispondo de gabinete de trabalho e dormitório.

"BEST-SELLER"

Os "Viscount" são considerados o "best-seller" d indústria aeronáutica. Mais de 400 dêles já foram encomendados, inclusive por companhias norte-americanas e canadenses, venezuelanas e colombianas.

Agora mesmo estariam em curso negociações entre duas companhias brasileiras e a "Vickers Armstrong", para a encomenda de 13 dêsses aparelhos.

RENDIMENTO E SEGURANÇA

O êxito dos "Viscount" decorre do enorme rendimento que lhe dão seus turbo-propulsores e também de sua segurança, comprovada em vários anos de serviço, sem nenhum acidente mortal.

Desde 1954 servem em numerosas linhas européias. O preço de cada um dêsses aparelhos é de cêrca de 380.000 libras.

O Govêrno brasileiro encomendou aos fabricantes dos "Viscount", a "Vickers-Armstrong", um outro avião do mesmo tipo, também adaptado aos transportes oficiais, e que deverá estar pronto no prazo de um ano.

MAIS UM

O aparêlho que, dentro de alguns dias, chegará ao Brasil, foi comprado em setembro passado pelo Govêrno brasileiro no momento em que ia ser entregue à pequena companhia norueguesa "Fred Olsen Air-transporte". Como a referida companhia não tinha urgência do aparelho, concordou em passá-lo ao Govêrno brasileiro.

O "Viscount" voará sob as côres da Fôrça Aérea Brasileira, que se encarregará da sua manutenção e fornecerá pilotos e navegadores.

Vários pilotos e técnicos da FAB fizeram um estágio no centro de instrução, pôsto à disposição de seus clientes pela "Vickers-Armstrong". A êles será entregue, sexta-feira, o aparelho, no qual treinaram durante vários meses.

★ Os que não sabem perder ★

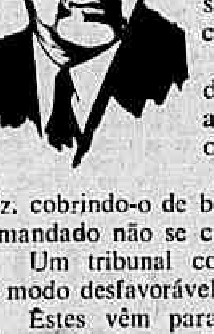

Uma das coisas mais revoltantes que se estão passando neste país é o desacato aos tribunais.

O juiz concede um mandado de segurança que não agradou a uma corporação ou a uma classe?

Esta arremete contra o juiz, cobrindo-o de baldões e tudo faz para que o mandado não se cumpra.

Um tribunal colegiado decide um pleito de modo desfavorável a interêsses de poderosos?

Êstes vêm para os jornais descompô-lo, procurando desmoralizá-lo perante a opinião pública.

Estamos escrevendo isto em face do modo insolente pelo qual elementos oposicionistas do Maranhão se dirigiram ao Tribunal Superior Eleitoral, depois da decisão que êste tomou no caso político que está agitando o Estado.

O ministro Luis Gallotti, ouvido pela imprensa, externou a sua indignação, mas se manteve dentro dos limites impostos pelo decôro de seu cargo.

Disse o ilustre Ministro do Supremo e Presidente do TSE: "Devendo guardar a serenidade, sem a qual deixariam de ser juízes, os membros do Tribunal não podem descer ao terreno a que o querem arrastar aquêles que se deixam dominar pela paixão dos interêsses contrariados. Prosseguirão serenamente em sua missão de distribuir justiça, doa a quem doer, indiferentes a doestos e ameaças, venham de onde vierem".

Muitos julgados daquela Côrte, fêz notar o magistrado, têm sido proferidos a favor das oposições maranhenses, sendo que alguns recentes, o que mostra o absurdo do gesto irrefletido dos que não souberam perder.

Sem dúvida, não vamos sustentar que um despacho ou uma sentença não possam e não devam ser criticados. s juízes não gozam do privilégio de serem tidos por infalíveis, sendo indiscutíveis os seus atos e mesmo a sua pessoa. Numa democracia, o juiz, como qualquer outro depositário do poder público, tem de ser submetido à crítica dos cidadãos.

Nos Estados Unidos, há muitos juízes eleitos. Exercem mandato conferido diretamente pelo povo, a quem prestam contas periòdicamente.

Ao argumento de que o sistema inglês da vitaliceidade assegura melhor a independência do juiz, respondem os americanos que tem a desvantagem de obrigar o povo a suportar o mau juiz enquanto êle viva, ao passo que, no seu sistema, pode-se mandá-lo passear.

Apesar disso, enquanto no desempenho do cargo, o magistrado goza do acatamento geral, "Contempt of Court" é delito sério, terror dos advogados, testemunhas e jornalistas. Desobedecer a Justiça ou mostrar-lhe desprêzo é luxo que custa caro e são raros os que a isso se atrevem.

"Não basta saber ganhar — disse o ministro Gallotti — saber perder é condição essencial ao bom convívio democrático."

Aí que está realmente o ponto. Os brasileiros ainda não aprenderam a perder.

Sobretudo os políticos. Se perdem uma eleição, imaginam logo mil ardis para levar a Justiça Eleitoral a anular a vontade popular expressa nas urnas e conferir-lhes os postos que não conquistaram.

Alegam-se nulidades, nesses recursos, fundadas em meros tecnicismos, sem atender a que a maioria, mesmo votando mal ou errado, é sempre a maioria, sendo das regras do jôgo que arrebate a vitória.

Essas chicanas, que provam o quanto estamos longe ainda da verdadeira prática do regime, é que eternizam os pleitos, que se arrastam sem solução meses, e mesmo anos, na instância superior.

Confiamos, entretanto, em que chegaremos um dia ao grau de educação política que torne impossível êsse feio espetáculo.

Seremos, então, como as verdadeiras democracias em que, no mesmo dia da eleição, se conhecem os resultados e, logo, os candidatos vencidos, fazendo boa cara à má fortuna, cumprimentam sorrindo os vencedores.

DANTON JOBIM

RETIRARAM-SE DO SINAI AS TROPAS DE ISRAEL

OS PACOTES DA MORTE

ALGÉRIA — Soldados franceses examinam, com detetores de minas, embrulhos encontrados nas proximidades de Casbah. Durante esta semana, patrulhas mistas do Exército e da Polícia deram intensa batida no antigo bairro nativo dos algerianos, em perseguição aos terroristas, apreendendo grande quantidade de revólveres, munição e explosivos. — (INP-DC).

Segue outro batalhão português para a Índia

CASTELO BRANCO, Portugal, 22 — (U.P.) — Outro batalhão português partirá dentro em breve para a Índia Portuguêsa.

Uma companhia desfilou hoje pelas ruas desta cidade, a fim de incorporar-se ao contingente especial de 1.000 homens que viajará na próxima semana.

NOVOS ATENTADOS

GOA, 22 (ANI) — Terroristas indianos cometeram mais dois atentados na Índia Portuguesa.

Um grupo de terroristas provocou a explosão duma bomba num pontão da estrada Margão-Concolim, registrando-se estragos mas não havendo vítimas nem tendo sido o trânsito interrompido.

Outro grupo de terroristas, envergando uniformes idênticos aos usados pela polícia da Índia Portuguesa, fez explodir um compressor nas minas de Bicholim, sem causar também vítimas.

Nas duas últimas semanas os terroristas e bandoleiros da União Indiana teem intensificado os seus ataques contra a Índia Portuguesa, depois dum período de sossêgo.

"Satiagrahis" na fronteira

LISBOA, 22 (ANI) — Vão ser amoestados e colocados na fronteira grande número de "Satiagrahis" que entraram clandestinamente na Índia Portuguêsa. Num decreto-lei que será publicado na "Fôlha Oficial", afirma-se que o Govêrno português tomou essa decisão atendendo ao "cumprimento de parte da pena e ainda a que êsses indivíduos foram induzidos por uma propaganda desenvolvida no seu país e que deformava o verdadeiro caráter da chamada questão de Goa".

A anistia não inclui os cidadãos que estão ligados a atos de banditismo, traduzidos em crimes contra pessoas e contra bens do Estado português na Índia.

Indianos presos

A decisão do Govêrno português vai atingir numerosos indianos que se encontram nas prisões de Goa, onde — conforme êles próprios afirmaram a jornalistas estrangeiros que ali os entrevistaram — são tratados com tôdas as atenções e cuidados.

As incursões de "satiagrahis" no território português diminuiram de volume desde que as autoridades portuguesas os passaram a prender. Posteriormente o próprio Govêrno da União Indiana proibiu-os de tomarem parte nessas incursões, em face da atitude firme do Govêrno português na defesa dêsse território na Índia.

Novo atentado do Exército Republicano da Irlanda

BELFAST, Irlanda, 22 (UP) — Terroristas do proscrito Exército Republicano Irlandês fizeram explodir, à noite passada, várias bombas.

A primeira delas causou grandes danos a um posto policial da Irlanda do Norte.

Uma outra danificou bastante a ponte de Ganshane, na estrada principal entre Belfast e Londonderry.

Cameron Highlanders vão combater os yemenitas invasores

LONDRES, 22 (UP) — Notícias de Aden dizem que duas companhias dos "Cameron Highlanders" britânicos, apoiados por recrutas nativos, foram transportadas de avião às montanhas da Lua naquele protetorado, a fim de expulsar as fôrças yemenitas invasoras.

Ao mesmo tempo notícias britânicas assinalam que as tropas yemenitas iniciaram novo ataque contra os nativos de 4 aldeias situadas na região do Alto Yaffai.

As informações dizem que os yemenitas se apoderaram de 6 chefes nativos e os levaram como refens ao Yemen.

Fim do levante no Marrocos

MIDELT, Marrocos, 21 (UP) — **Tropas do exército real do Marrocos entraram hoje neste reduto bérbere entre aclamação da população, e com isto desmoronou o incruento levante de um dia governador provincial, Addi ou Bihi, que fugiu para os Montes Atlas.**

Esta foi a primeira prova importante a que se viu submetido o exército real organizado no ano passado.

Sem dificuldade

A ocupação de Midelt teve como vanguarda uma patrulha equipada com armas automáticas, seguida de uma unidade de infantaria, que desarmou os rebeldes "sem grande dificuldae" segundo um comunicado.

Acredita-se que a rebelião de Bihi tinha por finalidade protestar contra a "arabização dos bérberes pelo Partido Istiglal de tendência esquerdista. A causa imediata foi a nomeação de um juiz árabe para o tribunal provincial na semana passada.

Antes da ocupação da localidade, os árabes dissidentes abriram fogo contra as tropas reais marroquinas porém não houve baixas. Os agressores foram um grupo de 60 indígenas armados, que assaltaram os gendarmes auxiliares, cujo comandante lhes ordenara que depusessem as armas.

Missão econômica soviética vai socorrer a Hungria

VIENA, 22 — (UP) — Uma delegação econômica soviética encabeçada pelo Vice-Ministro do Comércio chegou a Budapeste, na semana passada, a fim de ajudar a restaurar a desbaratada economia húngara e intensificar o comércio entre os dois países.

A notícia foi dada pela rádio de Budapeste. Acrescentou a emissora que a delegação russa está preparando com os funcionários húngaros um programa para o "intercâmbio de mercadorias" durante o ano de 1957 bem como os têrmos de um empréstimo soviético a longo prazo.

"ATIVIDADES HOSTIS"

PRAGA, 22 (FP) — Vão ser instaurados brevemente processos por "atividades hostis ao regime democrático" contra a Federação dos Escritores e contra a Federação dos Jornalistas Húngaros — declarou o sr. Ferencz Munnich, ministro das Fôrças Armadas e da Segurança Interna da Hungria, em entrevista concedida em Budapeste ao correspondente da agência C. T. K.

Acrescentou o ministro: "Passará por um tribunal um certo número de membros daquelas duas organizações que se dedicavam a atividades reacionários. Não consideramos como reacionários todos os escritores e jornalistas, mas as suas federações estavam transformadas em focos da contra-revolução".

VIENA, 22 (United Press) — O toque de recolher em Budapeste foi reduzido em 2 horas, o que indica a eficácia das medidas e Estado policial adotadas pelo regime russófilo de Janos Kadar.

Informações chegadas a Viena indicam que a inquietação reina ainda em muitos lugares do país. Muitos juízes renunciaram como protesto pelas condenações sumárias contra elementos não comunistas.

A condenação a morte do general Pal Maleter, que se anunciou em Viena, ainda não pôde ser oficialmente confirmada

Declina o boicote dos bondes em Barcelona

BARCELONA, 22 — (UP) — O boicote dos bondes da cidade, hoje no oitavo dia, começou a apresentar indícios de que está enfraquecendo a frente de resistência popular.

Embora milhares de pessoas se mantenham firmes e se dirijam a pé para os locais de trabalho, nota-se que aumenta o número dos que se utilizam dos bondes e pagam o novo preço das passagens. O boicote começou na segunda-feira da semana passada, quando o preço das passagens foi aumentado de 60 pr 80 céntimos de peseta.

REDUZIDO O POLICIAMENTO

BARCELONA 22 (FP) — Os efetivos da polícia foram hoje de manhã sensivelmente reduzidos o que parece confirmar que ontem haviam sido tomadas precauções em razão dos boatos que circularam no sábado e domingo relativos a uma paralisação geral do trabalho para 2a.-feira.

Sem fazer alusão a esses boatos, os matutinos de hoje publicaram comentários felicitando a população por ter conservado seu sangue-frio e trabalhado como de costume.

Bondes vazios

Hoje de manhã os bondes estavam mais ou menos vasios como nestes últimos dias.

Em troca, registrou-se um maior número de passageiros nos ônibus enquanto que o movimento do "metro" continua normal desde quinta feira passada.

Quase 100 pessoas foram presas nesta cidade desde o começo do boicote dos bondes a 15 do corrente.

Em sua maioria, essas prisões foram feitas por distribuição de boletins dactilografados convidando o povo a prosseguir e ampliar o boicote.

Algumas dessas filas punham a população em guarda contra qualquer movimento de greve.

Ainda não terminou a greve geral na Ilha de Chipre

NICÓSIA, Chipre, 22 (UP) — A greve geral continuou hoje pelo 3.o dia consecutivo.

Algumas casas comerciais começaram a reabrir suas portas mas seus proprietários se mantinham preparados para fechá-las ao primeiro sinal de violência.

As crianças não compareceram às escolas e o único jornal editado hoje foi o "Times", que se publica em inglês.

Não houve incidentes até agora embora alguns grupos de jovens turcos ameaçassem novamente hoje aos comerciantes gregos nos limites entre os setores grego e turco da cidade.

Britânicos buscam petróleo

LONDRES, 22 (UP) — O govêrno britânico está estudando um engenhoso projeto para aumentar a corrente de petróleo destinada à Grã-Bretanha.

Dois cientistas da Universidade de Cambridge sugeriram que recipientes com a forma de torpêdo, de 9 metros de diâmetro e 182 de comprimento, contendo cada um 9.000 toneladas de petróleo, poderiam ser rebocados por naviostanques que façam a viagem pelo Cabo da Boa Esperança. O projeto foi apresentado ao Almirantado e ao Ministério da Energia e Transporte.

Causa de intranquilidade

LONDRES, 22 (UP) — Sir Percy Mill, novo Ministro da Eletricidade, declarou que a escassês de petróleo na Grã-Bretanha já está causando intranquilidade ao país.

"Os estoques de petróleo são muito inferiores à procura — disse o Ministro aos jornalistas. Não há perspectiva alguma de melhora da situação".

Disse ainda que, em sua opinião, a Grã-Bretanha deveria suprimir o racionamento de gasolina "logo que fôr possível".

Frisou, contudo, que "infelizmente, ainda não chegou o momento para isso. Há pouca gasolina e essa situação perdurará enquanto não se restabelecerem por completo os canais normais do comércio de petróleo".

Soldados da ONU ocuparam o território vasio

JERUSALÉM, 22 — (United Press) — As tropas de Israel se retiraram hoje do deserto de Sinai até a zona de Gaza e a região costeira de 200 quilômetros de extensão que protege a rota de navegação de Israel com o gôlfo de Agaba.

Notícias fidedignas que chegaram a esta cidade dizem que a retirada em massa das fôrças israelenses foi completada pouco depois do meio-dia. Tropas das Nações Unidas ocuparam imediatamente o território abandonado pelos israelenses.

RETIRADA TOTAL

Um porta-voz do Ministério do Exterior de Israel disse que não se projeta novas retiradas. Recorda-se que as Nações Unidas exigiram que Israel retirasse totalmente suas fôrças da península de Sinai, inclusive a zona de Gaza e do golfo de Akaba.

Disse o porta-voz que as novas linhas de demarcação partem de um ponto a 1.100 metros a oeste da localidade fronteiriça, de Rafa no Mediterrâneo, e passam pela antiga linha de armistício ao sul da mesma localidade. A zona de Gaza ficou isolada.

Nova fronteira

A nova fronteira estabelecida pelos israelenses segue para o sul uns 250 klms. até Ras En Nago, mas em vez de terminar no Golfo de Akaba continua para o sul, ao longo da praia de Sinai, cêrca de 2?? klms., até a entrada do gôlfo.

As fôrças israelenses mantêm não sòmente a faixa da costa como também o ponto estratégico de Sharm Es Sheik, que domina a entrada do golfo de Akaba.

Prossegue a evacuação

TEL AVIV 22 (FP) — As fôrças israelenses prosseguiram hoje na evacuação da península de Sinai retirando-se de Abou Agheila, Kusenia e Kontillam.

Na própria península, sòmente uma pequena zona costeira na região do golfo de Akaba ainda está em poder dos israelenses. Na região de Gaza as tropas de Israel ocuparam hoje novas posições em Raffa, ao longo da antiga fronteira egípcio-palestinense, mas continuarão a controlar a zona de Gaza pròpriamente dita.

Última fase

Esses movimentos de tropas, disse nesta capital constituem a "última fase da evacuação" ao menos até que Israel receba suficientes garantias a respeito de Gaza e de Sharm el Cheikh no golfo de Akaba.

As fôrças dinamarquesas, suecas e colombianas substituirão os israelenses nos territórios evacuados hoje.

Por outro lado, 500 prisioneiros de guerra egípcios vão ser entregues em Raffa às fôrças das Nações Unidas, que providenciarão o seu repatriamento.

Mac Millan eleito Presidente do Partido Conservador

LONDRES, 22 (FP) — No transcurso de assembléia que reunia todos os dirigentes conservadores, realizada em Central Hall, o sr. Harold Mac Millan foi eleito novo líder do partido em substituição a sir Anthony Eden, demissionário. A assembléia reunia os 345 deputados conservadores, além de 200 candidatos às eleições legislativas, os pares do Reino e aproximadamente 200 membros do executivo da União das Associações Conservadoras. Os representantes da imprensa não foram na reunião. Mac Millan foi eleito líder, sem oposição e por aclamação, mediante proposta do marquês de Salisbury, Lord Presidente do Conselho, apoiado pelo sr. R. A. Butler, Presidente da União.

Gomulka muda o embaixador polonês em Moscou

VARSÓVIA, 22 — (UP) — O chefe comunista polonês, sr. Wladislaw Gomulka, deu hoje o primeiro passo para reorganizar o Govêrno depois de seu triunfo nas eleições nacionais, mudando o Embaixador da Polônia em Moscou.

Informa-se oficialmente que Tadeusz Gede, ex-vice-Premier foi designado para substituir o Embaixador atual em Moscou, sr. Waclawa Lewidowski. Gede não é conhecido como conservador nem como liberal, mas é evidente que sua designação é aceitável para Gomulka e Moscou.

REALIZAÇÃO DO CONGRESSO

VARSOVIA, 33 (De Philippe Dandy, da FP) — O congresso do Partido Operário Unificado (Partido Comunista Polonês) provàvelmente sòmente se realizará em setembro ou outubro, anuncia-se nos círculos comunistas bem informados da capital polonêsa. Normalmente, êsse congresso deveria se desenrolar na primavera dêste ano, mas agora parece quase certo que será adiado por vários meses.

Sabe-se que por ocasião da sua ascenção ao poder, em outubro passado, o sr. Gomulka havia imediatamente anunciado a sua intenção de não modificar a data das eleições que constitucionalmente, deviam ter lugar no primeiro mês do ano de 1957. Em compensação, nenhuma obrigação estatutária o obriga a realizar o congresso do Partido numa data fixa.

Motivos da decisão

Um certo número de motivos de ordens diversas teriam inspirado a decisão da atual ireção do Partido Comunista.

Os problemas que o sr. Gomulka terá de enfrentar logo depois das eleições são muito numerosos. São de ordem econômica e política e se referem tanto à política externa como interna. Em todos os casos se revestem de uma tal urgência que seria impossível efetuar paralelamente o imenso trabalho de organização política que representa a próxima realização de um congresso do Partido Operário e a criação das instituições necessárias para seguir uma política coerente.

Em política externa, naturalmente é o problema da normlização definitiva das relações com a União Soviética que terá a primazia. Todavia, o novo regime do sr. Gomulka também procurará estabelecer num plano completamente novo as suas relações com o Ocidente, principalmente com as grandes potências como os Estados Unidos, a França e a Grã-Bretanha.

No domínio interno, a organização do país representa uma tarefa gigantesca. Segundo as intenções manifestadas durante a campanha eleitoral, o govêrno e o Parlamento vão ter seu papel consideràvelmente aumentado. Isso implica em primeiro lugar numa reforma constitucional. Esta, restabelecerá, provàvelmente o cargo de presidente da República bem como as atribuições de dois conselhos suepriores de contrôle. Finalmente, os diversos partidos representados no Parlamento se constituirão em grupos parlamentares cuja atividade será extremamente extensa e intervirão diretamente na orientação dos negócios do Estado.

Distribuição do Serviço no Gabinete Civil

O sr. Vitor Nunes Leal, Chefe do Gabinete Civil da Presidência da República, baixou ato redistribuindo o serviço entre as Subchefias do Gabinete pela forma seguinte:

1.ª Subchefia, sr. Osvaldo Penido: Ministério da Fazenda e órgãos vinculados, Ministério da Viação e Obras Públicas e órgãos vinculados, e Intendência, Mordomia, Zeladoria e Portaria;

2.ª Subchefia, sr. Ciro dos Anjos: Ministério da Educação e Cultura e órgãos vinculados, Ministério da Saúde, Prefeitura do Distrito Federal e Coordenação de Mensagens Presidenciais;

3.ª Subchefia, ministro Sette Câmara: Ministério da Agricultura e órgãos vinculados, Ministério das Relações Exteriores, e Ministério do Trabalho, Indústria e Comércio e órgãos vinculados; e,

4.ª Subchefia, sr. Caio Tácito: Ministério da Justiça e Negócios Interiores, Departamento Administrativo do Serviço Público, Diretoria do Expediente e Assistente do Chefe do Gabinete Civil.

MERGULHO NO MEDITERRÂNEO

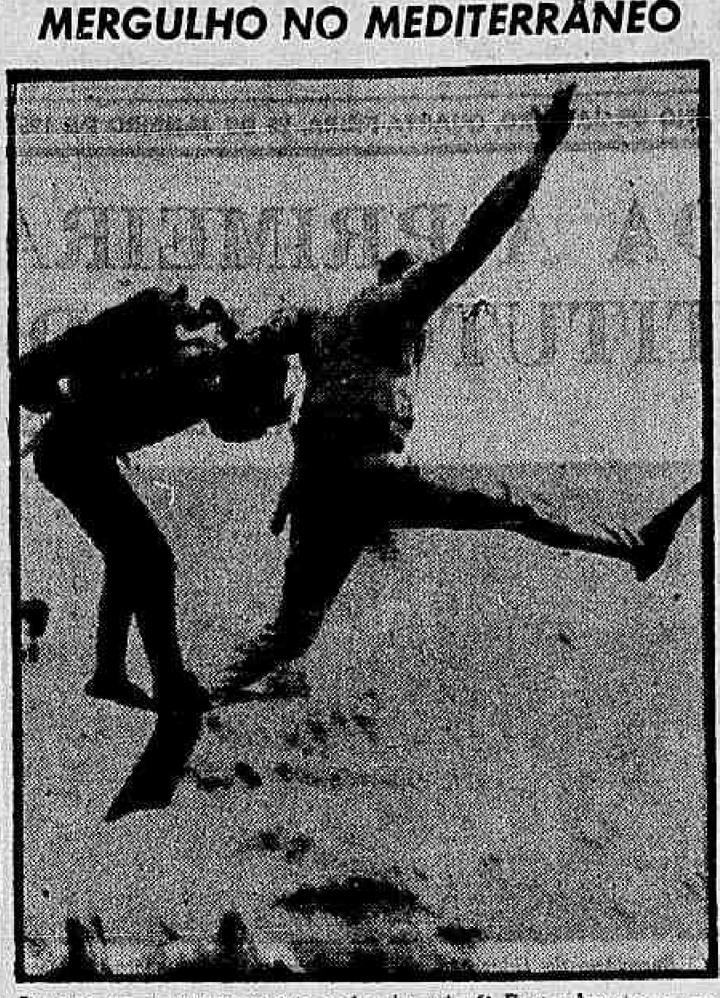

Durante um recente exercício realizado pela 6ª Frota Americana, no Mediterrâneo, foi feita esta foto, que mostra um pulo sensacional de dois homens-rãs nas águas frias do Mediterrâneo. Os homens-rãs realizam um trabalho de reconhecimento e limpeza como preparativos de um desembarque anfíbio em Pôrto Scudo, na Ilha Sardenha. — (Foto INP-DC)

Primeiro projétil teleguiado

NOVA YORK, 22 (UP) — O primeiro projétil teleguiado intercontinental dos Estados Unidos deverá ser entregue ao Comando Aéreo — segundo informou hoje o "New York Times".

A emprêsa que produz o projetil — Northrop Aircraft Corp. — fará a entrega do projetil e esta é a primeira indicação de que a Fôrça Aérea tenciona dar o "Snark" um uso adequado agora que passou a fase do desenvolvimento da arma.

Raio de ação

Contudo, informa-se que o Snark não estará na posse da Fôrça Aérea antes de um ano.

Esse projetil tem um raio de ação de 5.000 milhas. Seu nome provém de um animal imaginário do poema de Lewis Carroll, denominado "A Caça ao Snark". Tem 69 pés de comprimento e é capaz de voar a 600 milhas por hora.

Oferta aos EE.UU.

LONDRES, 22 (UP) — Os jornais britânicos afirmam que os Estados Unidos oferecerão projeteis teleguiados à Grã-Bretanha. Acrescenta que tais projeteis são capazes de conduzir explosivos atômicos.

A oferta se fará quando o sr. Duncan Sandys, novo ministro da Defesa, visitar Washington, brevemente.

Franceses atacam argelinos

ARGEL, 22 (United Press) — As fôrças francesas intensificaram suas ações militares e mataram mais 6 rebeldes argelinos nas últimas 24 horas.

As autoridades francesas deram a conhecer essa informação e acredita-se que êsses ataques têem por fim impedir qualquer levante em massa que os rebeldes tenham projetado durante os debates na Assembléia Geral da ONU sôbre a Argélia.

Rebeldes aniquilados

ARGEL, 22 (United Press) — As autoridades francesas informam que nas últimas 24 horas foram aniquilados mais de 100 rebeldes argelinos.

Essa elevada quantidade de mortes indica que as fôrças francesas na Argélia receberam ordens de exterminar tantos rebeldes quantos forem possível antes de se iniciar nas Nações Unidas os debates sôbre a crise franco-argelina.

O número de muçulmanos aniquilados nas últimas 48 horas é de 170 pelo menos.

Não se revelaram as baixas francesas.

Após trinta anos reapareceu na Europa a aurora boreal

PARIS, 21 — (FP) — A aurora boreal da noite de ontem foi observada pela maior parte dos países da Europa.

Em Praga, os bombeiros avisados por numerosos telefonemas, inùtilmente procuraram o foco do incêndio que tingia o céu de vermelho acima da Capital tchecoslovaca.

ANUNCIADA PELOS OBSERVATÓRIOS

Tratava-se, na realidade, de uma aurora boreal visível em Praga pela primeira vez nos últimos onze anos e cujo aparecimento os observatórios de Pilesovka e de Chranov, na Bohemia, anunciavam à noite.

Na Bélgica o fenômeno foi estudado pelas estações meteorológicas de Florennes e de Bierset.

A sua máxima intensidade estava situada nas visinhanças da Grande Ursa, tendo cessado o fenômeno às 23 horas e 50 minutos.

Em todo o vale do Reno o ceu apresentava os raios luminosos rosados, enquanto na Suécia a aurora boreal ocasionava certas perturbações magnéticas: deixaram de funcionar durante várias horas, em numerosos pontos, os sinais e o sistema de alarma das estradas de ferro.

Na Espanha esse fenômeno meteorológico pouco comum foi observado ao norte de Sevilha, onde o ceu se tintou de um vermelho vivo durante uns cinco minutos.

Visibilidade ampla

PARIS, 22 (FP) — A aurora boreal observada ontem à noite em várias regiões da França esteve igualmente visível em outros países da Europa.

Além dos observatórios da Áustria, os da Suiça e do norte da Itália também registaram o fenômeno astronômico.

Declarou o professor Francesco Zagar, do observatório de Brera, nas proximidades de Milão, que não era observada uma aurora boreal na Europa continental em período superior a trinta anos.

PRACINHAS CHEGAM A NÁPOLES

NAPOLES — O Batalhão de Suez, tropa brasileira que integrará a Fôrça Internacional de Emergência da ONU, ao desembarcar no aeroporto de Capodichino, de onde partiu, mais tarde, rumo ao Egito. — (INP).

Pais relapsos doravante serão punidos

O Presidente da República aprovou relatório do Ministério da Justiça contendo sugestões para a solução do problema de assistência a menores.

Entre as providências recomendadas pelo sr. Nereu Ramos destaca-se a que se refere aos pais relapsos, que serão responsabilizados por crimes contra a assistência familiar (definidos nos artigos 244 a 247 do Código Penal), perdendo, inclusive, o pátrio poder.

OUTRAS PROVIDÊNCIAS

O relatório sugere ainda ao IBGE o levantamento da população infanto-juvenil necessitada de assistência e a apuração das causas que determinaram essa necessidade. Prevê, em seguida, a internação e integração de menores em lares substitutos, consagrando o sistema de abono familiar, bem distribuido e fiscalizado.

Educandários especializados

Outro ponto de interêsse se refere à criação de educandários especializados e casas de recuperação de menores prostituidas, através de ensino técnico-profissional. Por outro lado, as emprêsas comerciais e industriais deverá dar cumprimento aos preceitos constitucionais que as obrigam manter, em seus estabelecimentos, escolas primárias e técnico-profissionais para os filhos dos empregados. O relatório sugere, também, a intensificação da vigilância para controlar a frequência de menores em casas de diversões e faz um apêlo à imprensa para que evite a divulgação de matérias que possam estimular os menores na prática de crimes.

Alkmim . . .

(Conclusão da 1.ª pag.)

"Com o fim de restabelecer a verdade, o ministro, excepcionalmente, e sem quebra de sigilo bancário, já expediu recomendações ao Diretor da Carteira de Câmbio e ao Diretor Executivo da Superintendência da Moeda e do Crédito no sentido de exibir ao representante do "Correio da Manhã" tôdas as concessões de câmbio e taxas fora da licitação seja por ordem expressa do Ministério ou em virtude de qualquer outra decisão.

"Enquanto não forem apontados nomes de firmas, grupos ou pessoas que tenham sido beneficiados "com a distribuição de câmbio pelo custo ou a outras taxas abaixo do custo", como asseverou o "Correio da Manhã", o Ministro da Fazenda não terá o que refutar nas acusações que declara, desde já, sem qualquer fundamento e sem o propósito primordial de bem informar a opinião pública.

O Ministro da Fazenda, ao determinar a expedição desta nota, recomendou que nela se incluísse a declaração de que em ninguém reconhece prioridade no zêlo, no escrúpulo e no devotamento com que defende a coisa pública".

Galos não poderão brigar: SP

O govêrno de São Paulo proibiu definitivamente as brigas de galo em todo o Estado.

Uma circular a todos os promotores de Justiça do Estado recomenda a estrita observância do art. 64 do decreto-lei 310 de 1941, que dispõe sôbre a proibição

A circular

A circular enviada pelo procurador-geral da Justiça do Estado, sr. Mário de Moura Albuquerque, está assim redigida: "O procurador-geral da Justiça do Estado no uso de suas prerrogativas, recomenda aos srs. promotores de Justiça das comarcas do interior do Estado que envidem os seus melhores esforços no sentido de coibir a prática da contravenção do art. 64 do decreto-lei 310, de 1941, tendo em vista sobretudo as chamadas "rinhas de galos", que a Administração está empenhada em extinguir".

CONCLUSÕES DA 12.ª PÁGINA

Chuvas . . .

nando a parte baixa e procurando proteção nos altos, onde, apesar da violência das chuvas, os perigos são menores.

A situação na capital

Em diversos bairros da capital de São Paulo, principalmente na zona periférica o trânsito tornou-se difícil.

Morros e casas ameaçam cair a todo o instante. A luta, em alguns pontos, é crítica, pois os tubos coletores das águas pluviais são antigos e a falta de limpeza contribui para que inunde as ruas e casas, uma vez que as águas das enxurradas não têm livre passagem.

O cadáver de menino

Um menino de 7 anos de idade foi tragado pelas águas das enxurradas, desaparecendo. Ontem à tarde os bombeiros conseguiram localizar o corpo do menor e retirá-lo das águas do Rio [illegible]. Trata-se do menino Helio Furcjioni, que residia na Rua João [illegible], 209, e que na noite do [illegible] tinha sido tragado pelas águas. O corpo foi encontrado na Raia Olímpica, na Vila Maria.

Auxílio aos flagelados

As autoridades estão prestando todos os auxílios aos flagelados, em combinação com a LBA. Os assistentes sociais daquela Legião já prestaram socorros e entregaram donativos a mais de 100 famílias que se viram desabrigadas. O Governador do Estado colocou à disposição da LBA os veículos que se fizerem necessários para batalha de auxílio.

O bebê de . . .

Quanto à princesa porta-vozes do Palácio disseram que goza de excelente saúde, sem porém indícios de que o parto era iminente.

Embora os médicos se mantenham firmes em sua idéia de que o nascimento possa ocorrer a qualquer momento, as mulheres do Mônaco não estão de acôrdo. A lua, dizem, entrou em nova fase e isso afasta as possibilidades de parto antes de oito dias. Seja como fôr tudo está pronto para receber o herdeiro do Mônaco.

Poucas pessoas...

lhes da primeira viagem interplanetária.

O sexo feminino terá pelo menos uma representante entre os passageiros da primeira condução a sair da terra com destino a outro astro, uma senhora loura, de olhos azuis e vestido branco de linho, que ouvia religiosamente as palavras do conferencista, na tarde de ontem.

PARSIFAL RELATA O SEU TRABALHO EM 1956

O Ministério fêz tudo o que devia

Revendo, no programa "A Voz do Brasil", de ontem, a participação do Ministério do Trabalho no primeiro ano do Govêrno Kubitschek, o sr. Parsifal Barroso disse poder assegurar que "a tarefa principal a cargo do Ministério, que é a da manutenção do equilíbrio da estrutura social, foi plenamente atingida em 1956, porquanto tôdas as greves ocorridas foram contidas no devido tempo, sem que causassem perturbação na estrutura social".

Revelou o ministro Parsifal Barroso que a tarefa mais difícil executada pelo Ministério, em 1956, foi a revisão dos níveis de salário-mínimo, a que, ainda assim, "foi realizada em tempo recorde e de modo a possibilitar ao Govêrno o exercício do seu poder de correção a todos os desníveis".

PREVIDÊNCIA SOCIAL

Acrescentou o Ministro do Trabalho que "o setor da previdência social também mereceu a melhor atenção do Ministério, não só com a remessa ao Congresso Nacional do anteprojeto da reforma administrativa do nosso sistema de previdência, como através das medidas que foram tomadas para regularização financeira das instituições assistenciais. Estou certo de que a reforma proposta ao Congresso Nacional vai possibilitar uma fase decisiva para a previdência social, uma vez que os seus serviços serão inteiramente descentralizados de modo a ser prestada ao segurado e ao beneficiado assistência de modo mais perfeito. Ainda em 1956, tivemos oportunidade de chegar à conclusão dos nossos trabalhos em colaboração com o Congresso Nacional, para a revisão da Consolidação das Leis do Trabalho velha aspiração das nossas classes trabalhadoras".

Índices de produtividade

"No setor da indústria e do comércio, — disse o sr. Parsifal Barroso — várias providências foram tomadas a fim de que se conseguisse já uma certa melhoria nas perspectivas do setor da produtividade. Realmente, com os primeiros trabalhos da Comissão Nacional de Produtividade, foram delineados as linhas mestras a nossa atuação em 1957, visando a melhorar os índices da produtividade nacional. Não foi esquecida por outro lado, a obra educacional que compete também ao Ministério o Trabalho. E, assim, não sòmente regularizamos a situação da aprendizagem do menor, entre 14 e 18 anos, nos próprios locais de trabalho, baixando instruções reguladoras da ação e da fiscalização do SENAI e do SENAC, como também, juntamente com o Ministério da Educação ultimamos as providências para solução do angustioso problema do "hiato nocivo", que é, justamente o aproveitamento das aptidões vocacionais do menor entre 11 e 14 anos, quando, ao terminar o curso primário não se destina ao curso ginasial nem pode obter um emprêgo, porquanto a legislação só lhe permite a atividade de menor aprendiz após os 14 anos"

Capital e trabalho

E finalisou o Ministro do Trabalho: 'São êsses de modo geral, os pontos visados e atingidos pelo Ministério do Trabalho Indústria e Comércio no ano de 1956. Estamos convictos de que seguindo as instruções do presidente Juscelino Kubitschek, tudo envidamos no sentido de assegurar a harmonia entre o capital e o trabalho, ao mesmo tempo que possibilitamos às classes trabalhadoras os meios de que elas necessitam para atingir a sua maioridade social e política tudo dentro de um clima de mútuo entendimento, uma vez que as suas classes sempre se mostraram dispostas a colaborar com o Govêrno, na sua política de desenvolvimento nacional".

Reunem-se JJ hoje no MTIC

Reunem-se, hoje, às 18 horas, no auditório do Ministério do Trabalho dirigentes sindicais, dirigentes de Clubes JJ e líderes populares de bairros a fim de ultimar os preparativos para a grande concentração popular em frente ao Palácio do Catete, no dia 31, às 18 horas, cujos portões serão abertos ao povo.

Será lida uma mensagem do Vice-Presidente da República, sr. João Goulart e os líderes sindicais e aos trabalhadores em geral. Por outro lado, será apresentado na reunião memorial-monstro ao Presidente da República, contendo tôdas as reivindicações dos trabalhadores.

Para evitar os sucedâneos: melhorar cafés

A conclusão de que o consumo de café natural vem sendo grandemente prejudicados pelas misturas — o café sintético e outras manipulações ainda mais aviltantes — é apontada pelo Instituto Brasileiro do Café como uma advertência aos lavoureiros nacionais, que devem melhorar os seus cafés para fazer frente a êsses sucedâneos, os quais penetraram fundamente nos mercados internacionais.

Não há a menor dúvida que um café de paladar "suave", proporcionado por um produto de fina qualidade, além de derrotar os sucedâneos em todos os mercados, ainda proporcionará maior exportação para os cafeicultores brasileiros, os quais, ganhando melhor remuneração pelo seu produto, estarão facilitando a entrada, no Brasil, das divisas cambiais de que tanto o país se ressente na atualidade.

MELHORIA

A melhoria de nossa cafeicultura com vistas à produção crescente de cafés finos exige que a tarefa respectiva seja compreendida pelo país como um todo. Não basta melhorar a qualidade, permitindo porém que as manobras do mercado neutralizem os esforços da produção. O café que se produz é isento de impurezas e imune a ações perturbadoras ou adulteradoras da qualidade a ser oferecida aos consumidores externos. E' portanto, a tarefa de enviar ao exterior um tipo de café que possa defender-se dos ataques que lhe são endereçados pelos sucedâneos, uma ação de conjunto, exigindo de todos os setores da economia cafeeira do país os mais dedicados esforços.

Produzir cafés finos em quantidade crescente deve ser a palavra de ordem de nossa política econômica, com vistas a defender e preservar nossa maior fonte de divisas cambiais, de que tanto dependem a evolução e o progresso da economia nacional. Nessa obra de alcance elevado, classes privadas e poderes públicos, devem unir fôrças e coordenar ações para que se comprima o prazo em que poderemos aparecer nos mercados internacionais e produto que será alvo de intensa disputa e exaltada remuneração.

Combate aos sucedâneos

O combate à ação negativa que sôbre o consumo de café natural exercem as misturas e o café sintético e outras manipulações ainda mais aviltantes, requer que os produtores da rubiácea articulem fôrças e deflagrem internamente, um movimento de aperfeiçoamento dos tipos que produzem. E' uma tarefa que requer, na verdade, a mobilização dos recursos disponíveis para que o produto natural que vai aos mercados consumidores possa desferir em seus concorrentes não legítimos golpes mortais e decisivos.

E' o café de fina qualidade o único que pode efetivamente impedir a marcha até agora muito eficaz, que vêm apresentando os substitutos. O café ao gôsto "suave" e virtudes conseguem atrair a fidelidade dos consumidores. E' que, pelo seu uso, o paladar se torna mais refinado e, portanto, mais sensível ao aviltamento naturalmente decorrente das infusões impregnadas com tipos inferiores ou com produtos diferentes.

Querendo alijar café

Algumas observações detidas, levadas a cabo no grande mercado norte-americano, revelam que a penetração dos produtos que procuram alijar o café da mesa dos consumidores se faz exatamente entre os consumidores afeitos à bebida de qualidade baixa. Os adquirentes do produto de qualidade superior reagem violentamente a cada nova incursão das misturas ou manipulações, pois estão sòlidamente presos às exigências do paladar cultivado.

Há, desta forma, uma necessidade imperiosa de melhorar os tipos de café oferecidos aos mercados internacionais. E ao Brasil como maior produtor cabe a obrigação mais ponderável de selecionar o seu produto. Isso porque tanto responde ainda pela maior parcela de café, com que concorrem em suas safras amplos contingentes de café de tipos inferiores.

Na polícia o caso da "Gaiola"

O vereador Celso Lisboa, 1º secretário da Câmara Municipal, requereu ontem a abertura de inquérito policial para investigação do caso de recebimento, por parte de determinado grupo de funcionários da Câmara, de gratificações consideradas ilegais.

O secretário primeiramente determinou que fôsse o caso examinado por uma comissão sob competência do diretor geral substituto, que também recebera a gratificação.

Diretores suspensos

Em sua solicitação de abertura de inquérito, o sr. Celso Lisboa apresentou à polícia longa e detalhada exposição de todo o caso. Depois em represália do diretor-geral substituto e do diretor de contabilidade pelo prazo de 90 dias.

AJUDA AO BRASIL

Prosseguiu ontem a reunião de diretores de projetos do Escritório Técnico de Agricultura (ETA), com a presença de técnicos brasileiros e norte-americanos, sob a presidência do ministro Mário Meneghetti. Em sua oração, o Chefe do Ponto Quatro no Brasil, H. R. Cottam, fêz diversas perguntas, e respondeu-as em seguida, sôbre os motivos por que os Estados Unidos mandam técnicos para o Brasil, afirmando que para nós vêm os melhores, não só por humanismo mas para que os Estados Unidos apareçam como amigos dos brasileiros. "Nós lucramos ajudando o Brasil a se desenvolver". — Na foto, um aspecto da reunião que deverá encerrar-se hoje

O fôro afugenta juízes

O juiz João Claudino de Oliveira e Cruz representou ao presidente do Tribunal de Justiça e ao Corregedor protestando contra as péssimas instalações do Fôro Criminal que obriga os magistrados, inclusive, a recorrerem aos botequins das proximidades para satisfazerem suas necessidades fisiológicas.

Domingo último, o juiz Oliveira Cruz, estando de plantão para atender aos pedidos de «habeas corpus», foi obrigado a despachar de sua residência, expulso do Fôro às 2.30 horas, pelo desconfôrto total.

Reformas

Os magistrados e quantos freqüentam o Fôro, esperam que a nova administração tome enérgicas providências para sanar a série infindável de irregularidades que tornam impossível o trabalho naquela dependência do Judiciário. O prédio do Fôro está ameaçado, inclusive, de ser consumido por um incêndio, não possuindo elementos de defesa contra o fogo e tendo no seu interior unicamente material de fácil combustão.

Fechado um cinema em S. Paulo: não cumpriu a lei de 8x1

— O cinema Cairo, situado no centro de São Paulo, foi fechado pelo Serviço de Censura por negar-se a pagar a um produtor brasileiro os 50% da renda apurada com a exibição de um filme nacional, em cumprimento da lei. E a decisão vem bem a tempo, pois o atual Diretor do Serviço de Censura desta Capital já prometeu fazer o mesmo, em casos semelhantes.

Tal declaração — que confirma as notícias segundo as quais a Secretaria de Segurança de São Paulo entrara a adotar medidas drásticas contra o descumprimento da lei conhecida como "8 por um" — foi feita ontem ao DC pelo sr. Jaime de Andrade Pinheiro, representante do Sindicato Nacional da Indústria Cinematográfica.

DESOBEDIÊNCIA EM NITERÓI

Acrescentou o sr. Jaime de Andrade Pinheiro já haver sido denunciado um proprietário de cinema de Niterói igualmente por negar-se a pagar a metade da renda obtida com a exibição de um filme nacional:

— Muitos proprietários de cinemas — declarou o sr. Andrade Pinheiro — chegam a falsificar documentos para diminuir a renda obtida com a exibição de filmes brasileiros, cobrando ainda publicidade que não fizeram, a fim de pagar, no final, uma quantia irrisória.

Fiscalização

Anunciou também o representante do Sindicato Nacional da Indústria de Fiscalização e Controle das Atividades Cinematográficas, que será encarregado de velar, no interior, pelo cumprimento da lei dos "8x1".

Combate à mortalidade infantil

Segundo comunicação recebida pelo Presidente da Legião Brasileira de Assistência, prof. Raimundo Martagão Gesteira, as Comissões Estaduais da LBA de Goiás e Mato Grosso colaboraram planos de cursos de puericultura para combater a mortalidade infantil.

Em Goiás, os cursos serão localizados em Goiânia, Anápolis, Itaberaí, Luziânia, Pirenópolis Pôrto Nacional e Silvânia.

Em Mato Grosso êles serão instalados em Cuiabá, Corumbá e Campo Grande.

JK visita hoje obras de ensino

O presidente Kubitschek visitará hoje, às 8,30 horas, as obras da Cidade Universitária, na Ilha do Fundão, onde estão em adiantada fase de construção os edifícios que servirão de sede às Faculdades de Arquitetura e de Engenharia, bem como o Hospital de Clínicas.

Nessa ocasião, será também visitado o Instituto de Puericultura, já em funcionamento.

O novo pavilhão

Logo após a visita à Cidade Universitária, o Chefe do Govêrno rumará para a Reitoria da Universidade do Brasil, na Praia Vermelha a fim de inaugurar um novo pavilhão da Faculdade Nacional de Farmácia. Doze laboratórios foram instalados ali, para servir a sete disciplinas entre as quais se destacam a Química Analítica, a Farmacodinâmica e a Química I e II.

Essa ampliação da sede da F.N Fa. visa adaptar suas instalações às necessidades criadas com o novo currículo agora pôsto em execução que aumentou de um ano os cursos de farmácia em todo o país.

Além dessa inauguração, o presidente Juscelino Kubitschek, acompanhado do ministro Clovis Salgado, do reitor Pedro Calmon e dos diretores das escolas, visitará as obras em andamento nos diversos estabelecimentos da Universidade do Brasil, localizados na Praia Vermelha.

Hospital Volante das Pioneiras também em Minas

Estendendo suas atividades nos Estados, as Pioneiras Sociais enviarão para Minas Gerais um hospital-volante que percorrerá todo aquêle Estado, permanecendo oito dias em cada localidade e assim levando ao interior mineiro a mais completa (e gratuita) assistência médico-dentária.

Êsse hospital-volante seguirá para Belo Horizonte no próximo dia 31, juntamente com a comitiva do presidente Juscelino Kubitschek, que, naquele dia, inaugurará a BR-3, a nova rodovia Rio-Belo Horizonte, já totalmente concluída.

GRÃ-DUQUEZA CHARLOTTE

A unidade de clínica volante que percorrerá Minas Gerais foi doada às Pioneiras Sociais pela Cia. Belgo Mineira e pelo Consórcio ARBED, do Luxemburgo, através seus diretores sr. Felix Chomê e conde Konsbruck.

Em homenagem ao povo do Luxemburgo, a unidade receberá o nome da Grã-Duqueza Charlotte, do Luxemburgo.

Outras virão

Em rodízio permanente, o interior de Minas será constantemente percorrido por essa nova unidade da clínica volante das Pioneiras, a primeira a ser enviada para um Estado. Do programa das Pioneiras Sociais, entidade fundada e dirigida por D. Sara Lemos Kubitschek, consta a remessa e numerosas unidades a todos os Estados do Brasil, tornando, assim, uma realidade em todo o território nacional o lema adotado: "saúde sôbre rodas".

Como as unidades desde muito em pleno funcionamento nesta capital, o hospital-volante doado pela Belgo Mineira e pelo consórcio ARBED está equipado com Raio-X, gabinetes médicos e dentários, mesa ginecológica, laboratório de análise clínica, pequena sala para cirurgia, bem como uma grande farmácia, que distribuirá, gratuitamente, medicamentos para seus assistidos.

Comissão Mista Brasil-Uruguai

MONTEVIDÉU, 22 (UP) — Realizou-se hoje no Ministério do Exterior uma sessão em que foi criada a Comissão Mista Uruguaio-Brasileira para a aplicação do convênio firmado durante a visita que fêz a êste país o Ministro do Exterior do Brasil, sr. José Carlos de Macedo Soares.

O chanceler uruguaio, Francisco Gamarra, formulou votos pelo êxito dos trabalhos da comissão, usando em seguida da palavra o embaixador Jacome Vaga de Berenguer Cesar, que se declarou confiante em que êsses trabalhos contribuirão para incrementar o intercâmbio comercial, econômico e cultural entre os dois países.

A comissão iniciará seus trabalhos em Montevidéu a 5 de fevereiro, e voltará a reunir-se em agôsto, no Rio de Janeiro.

Integram a representação brasileira os srs. Abelar Barreto, Claudio Garcia de Souza e Sergio Champerbaud. Representam o Uruguai os srs. Crisoldo Brotos, Antonio Madeira, Oscar Vonti e Luis Gonzalez.

HOLLANDSCHE BANK-UNIE N.V. AMSTERDAM

HBU HBU

Evite preocupações

Entregue a guarda de seus TÍTULOS E VALORES, COMPRA E VENDA DE TÍTULOS e COBRANÇA DE JUROS E DIVIDENDOS a uma organização que lhe presta todos os serviços bancários com pontualidade e precisão.

BANCO HOLANDÊS UNIDO

Capital e Reservas - Matriz Holanda - Fls. 64.000.000,00 (mais de Cr$ 1.100.000.000,00)

RIO DE JANEIRO — R. Buenos Aires, 9 a 13
SÃO PAULO — R. 15 de Novembro, 150 a 154
SANTOS — R. 15 de Novembro, 137 - 139

Atende das 9,30 às 17 h

VÔO DIRETO

RIO-PORTO ALEGRE

nos confortáveis Constellations da

PANAIR DO BRASIL

Um pequeno almôço quente, poltronas reclináveis proporcionando todo o confôrto desejado, atenção especial que lhe é dispensada por uma tripulação de elite, ambiente extremamente agradável. *E lembre-se: são apenas duas horas e meia de vôo direto, num quadrimotor Constellation.*

Se desejar utilize o plano de pagamento a crédito sòmente para sua passagem ou o plano VIAGEM + HOTEL reservando com antecedência o seu lugar nos melhores hoteis do país.

CREDI-PANAIR

PANAIR DO BRASIL

Reserva de passagens em sua agência de viagens preferida ou à Av. Graça Aranha, 226 - tel. 22-7761 e Av. Copacabana, 291 - tel. 37-9272

Diario Carioca

Diretor Redator-Chefe, Danton Jobim
Diretor Presidente, Horácio de Carvalho Júnior

Fundado em 17 de julho de 1928

RIO DE JANEIRO, 23 DE JANEIRO DE 1956

Persiste a U. D. N. paulista

A nossa opinião

Convocação do Chanceler

Com conhecimento de causa, o líder da Oposição desistiu de convocar o Congresso para tratar do caso da autorização aos norte-americanos para construírem na Ilha de Fernando de Noronha um pôsto de observação.

Indo espontâneamente ao Chanceler, ouviu dêle o sr. Afonso Arinos os esclarecimentos que dissiparam as dúvidas em que ficara ao ser informado, pelo noticiário tendencioso de alguns jornais, sôbre a legitimidade da autorização como natural decorrência dos tratados e acordos que configuram através do tempo a tradicional aliança do Brasil com os Estados Unidos.

Mas para atender ao udenismo indócil, ao udenismo berrante e inconformado, ao udenismo escandaloso de certos setores do seu partido, o líder prometeu fazer com que o assunto renda um pouco mais. O Chanceler será convocado à Câmara para debater a cláusula sexta do acôrdo de autorização.

O Ministro do Exterior, que deu ao líder os esclarecimentos devidos e satisfatórios, que convocou os representantes do Congresso, do Govêrno e da Oposição, para lhes falar a respeito do assunto, o Ministro do Exterior, que expôs o problema aos diretores de jornais e se dirigiu ao público por intermédio da reportagem, está pronto para o debate.

Nada terá êle a esconder dos deputados ou de quem quer que seja, pois agiu no exclusivo interêsse do país, da sua soberania, das suas alianças tradicionais e do seu ideal democrático de vida.

Compreende-se que o sr. Afonso Arinos, oscilando entre o desejo patriótico de servir ao país e os compromissos de uma liderança ingrata, procure atender ao mesmo tempo aos seus impulsos interiores e à pressão do sr. Carlos Lacerda. Envidará esforços para levar ao Palácio Tiradente o Ministro do Exterior para que, na presença do Chanceler, se exibam o mau-humor, o histrionismo, a imaginação deturpada e deturpadora, a paixão facciosa e tudo quanto faz com que o diretor da "Tribuna" veja, atrás da ação serena e conservadora do Ministro do Exterior, o misterioso dedo de Moscou...

A larga experiência política do sr. J. C. de Macedo Soares, sua inteligência sutil e clara, a segurança com que atuou em todo êsse episódio dar-lhe-ão na Câmara uma situação excepcional para assistir ao espetáculo.

A hora da estabilização

Parece que o Govêrno não está emitindo neste mês de janeiro. Acredita-se que assim acontecerá no correr do exercício. Pelo menos não se elevará sensivelmente o meio circulante em 1957.

Por outro lado, as autoridades financeiras disciplinaram o crédito, cujas distorsões vinham produzindo efeitos graves sôbre o custo da vida. Os funcionários civis, militares e autárquicos foram reajustados. Também os trabalhadores das emprêsas particulares.

Dêste modo, afigura-se-nos oportuno tomar medidas visando à estabilização dos preços e salários.

E' o momento de pôr têrmo aos desajustamentos econômico-sociais, promovendo a normalização das atividades produtivas.

A COFAP deve impedir novos aumentos. E o Ministério do Trabalho, em colaboração com os sindicatos, está no dever de agir a fim de suspender atualmente as reivindicações salariais. Um esfôrço conjugado das autoridades, dos empregados e dos empregadores poderá eliminar a gangorra que intranquiliza a coletividade há vários anos.

As classes não negarão sua contribuição para o êxito do combate à inflação que se alimenta de emissões, indisciplina creditícia, majoração de salários e especulação.

E' a hora de enfrentar êsse câncer terrível, que vem corroendo a nacionalidade.

"Barriga" internacional

A boataria andou assanhada a propósito de Fernando Noronha. Diziam que os comunistas, infiltrados no Govêrno, haviam separado o Brasil dos Estados Unidos. Moscou conquistara, assim, a sua primeira grande vitória diplomática no continente americano.

E, em tôrno da fantasia criada pela imaginação vadia, o pequeno grupo golpista se entregou às mais extravagantes conjecturas.

As divagações, porém, tiveram curta duração. Os dois governos, na forma do estilo, assinaram o acôrdo, respeitando a soberania nacional e salvaguardando os interêsses das maiores nações continentais.

Permaneceremos, portanto, fiéis às nossas tradições, sem quebra da linha de respeito mútuo e de amizade que sempre existiu entre brasileiros e norte-americanos.

No episódio, quem ficou mal foi o "New York Time" no Rio de Janeiro. Êsse nosso confrade está se notabilizando pelas "barrigas" que transmite ao seu jornal. Parece que se informa no bloco lanterneiro.

A verdade é que nos Estados Unidos se comenta com bom humor os telegramas daquela fôlha sôbre o Brasil. Ler o seu noticiário é a forma mais certa de nada saber com segurança a respeito dos acontecimentos brasileiros.

A lenda do fracasso dos entendimentos e da tal "ilha flutuante" no meio do Atlântico foram os últimos boatos divulgados pelo "N. Y. T.".

S. A. DIARIO CARIOCA
Administração e Redação:
AVENIDA RIO BRANCO, 25
Sede Própria
SUCURSAL EM SÃO PAULO:
AV. IPIRANGA 879 — 13.º ANDAR — SALAS 131 e 133
Telefones: 35-5369 e 36-4564
SUCURSAL EM BELO HORIZONTE:
AV. AFONSO PENA 774 — 3.º ANDAR — SALA 308

TELEFONES
Direção [illegible]
Diretor-Redator-Chefe [illegible]
Superintendente [illegible]
Administração [illegible]
Gerência [illegible]
Chefe da Redação [illegible]
Secretaria [illegible]
Política [illegible]
Economia [illegible]
Reportagem [illegible]
Departamento Promoção e Vendas [illegible]
Depto. Gráfico [illegible]
Depto. de Publicidade [illegible]

BRASIL E PAISES DA CONVENÇÃO POSTAL
Anual Cr$ 350,00
Semestral 180,00
OUTROS PAISES
Anual [illegible]
Semestral [illegible]

RECLAMAÇÕES
Qualquer irregularidade no recebimento de jornais ou na entrega do DIARIO CARIOCA aos nossos assinantes, deve ser reclamada ao Departamento de Promoção e Vendas, pelo fone 23-3682.

ASSINATURAS
VENDA AVULSA
Número do dia Cr$ 1,50
Atrasado 2,00
Anual 350,00
Semestral 180,00

VIAJANTES
Percorre o interior o nosso inspetor Romualdo Perrota.

Continua forte candidatura Juraci à presidência

A persistência da reivindicação da seção paulista da UDN estaria comprometendo as articulações em favor da candidatura do coronel Juraci Magalhães à presidência do Partido, muito embora conte ela já com a maioria das seções.

Se as correntes se mantiverem irredutíveis, muito provàvelmente ganhará terreno a candidatura conciliatória do sr. Prado Kelly, que vem sendo lembrada com insistência em numerosos setores udenistas.

POSSÍVEL ATITUDE CONCILIATÓRIA

O coronel Juraci continua em Araxá e as demarches em favor do seu nome se fazem na base, por êle próprio estabelecida, de conciliação das diversas tendências e dos diversos grupos partidários. Caso não consiga uni-los, o coronel provàvelmente desistirá em favor de um terceiro candidato.

Por outro lado a candidatura paulista do sr. Herbert Levy ou do sr. Pereira Lima não aliciou, no Norte do país e em outras bancadas, apôio suficiente para enfrentar uma luta dentro da agremiação. Essa circunstância poderá levar os paulistas a uma atitude conciliatória.

SÓ EM FEVEREIRO

Sòmente a partir de fevereiro, quando estarão no Rio os representantes federais do partido, o assunto será retomado em profundidade, pois as sondagens no momento não comportam maior amplitude.

OUTROS PROBLEMAS

A UDN, aliás, será chamada a resolver uma série de problemas dessa natureza, pois, além da renovação da sua diretoria em março, terá que indicar seu representante na Mesa da Câmara e decidir da permanência, ou não, dos seus líderes parlamentares, de vez que algumas correntes partidárias pleiteiam também a adoção do critério do rodízio.

No caso do sr. Kelly ser eleito presidente do Partido, deixará vaga a liderança da Oposição, posto ambicionado por algumas correntes udenistas.

O problema da liderança da Oposição envolve também outro partido, o PL, cujas dificuldades baianas com o coronel Juraci vêm sendo exploradas pelos adversários da ascenção do senador à presidência do partido.

KELLY

Candidato de Conciliação

Reajuste da escola primária à realidade nacional

A comissão designada pelo ministro Clóvis Salgado para estudar o problema do "hiato nocivo" — período que vai do término do curso primário até a idade em que as leis permitem o ingresso do menor num emprêgo ou trabalho — apresentou ontem aos titulares da Educação e do Trabalho as sugestões que visam a solucionar o assunto.

Estêve presente à reunião, também, o professor Pedro Paulo Penido, Presidente do Serviço Social da Indústria, tendo a mesma se realizado no Ministério do Trabalho.

ESCASSEZ DE ESCOLAS E MATRÍCULAS TARDIAS

Composta dos professôres Francisco Montojos, Faria Góes e Isabel Junqueira Schmidt a comissão sugere medidas que têm o objetivo de estimular os sistemas de ensino primário dos Estados no uso de medidas que assegurem a progressiva permanência dos alunos nas classes, até a idade legal do emprêgo, ou sejam os 14 anos. Êstes técnicos examinaram os problemas da escola primária brasileira, das cidades de maior vulto, sob o ponto de vista estrutural e funcional. Durante a exposição feita pelo sr. Faria Góes, o técnico do SENAI colocou em destaque a escassez de escolas e o uso conseqüente de soluções de emergência de 2 a 3 turnos, com horários reduzidos de permanência dos menores na escola, além do número encurtado de dias letivos por ano. A' matrícula tardia no primeiro grau da escola primária efetivada por muitos pais quando os filhos já atingiram os noves, dez, onze e doze anos e — por conseguinte — desajuste dêsses alunos nas classes em que vão cursar com outras crianças de menos idade.

SEM ESCOLA E SEM TRABALHO

Os altos índices de repetência, reduzindo oportunidades de matrículas para muitos foi outro aspecto referido pela comissão. O exame do conjunto dos problemas escolares mostram que uns se refletem sôbre os outros. As raízes de muitos dêstes problemas mergulham nas condições sociais e econômicas que, por sua vez, são agravadas pela insuficiência corretiva do aparelho educacional. Ressalta daí o ônus coletivo resultante de milhares de menores com menos de 14 anos, que todos os anos abandonam a escola por conclusão de cursos ou por outras causas. Êstes não podem obter ingresso em escolas de nível médio, nem emprêgo de nenhuma espécie por impedimento legal.

OFICINAS NA ESCOLA

Os componentes da comissão chegaram à conclusão de que o ataque a êsse problema pode vir a ser a primeira das muitas etapas de um plano orgânico de ação nacional de ampliação e reajuste do ensino primário no crucial período evolutivo que atravessamos. O plano recomendado pela Comissão — e que é também o pensamento do Ministro da Educação — se concentra inicialmente na instalação de pequenas oficinas de artes industriais, na escola primária dos centros mais densos de população, destinadas a todos os alunos com 12 e 13 anos.

Cem mil escolares no Paraná serão beneficiados

Regressou ontem do Paraná o Superintendente da Campanha Nacional de Merenda Escolar, prof. José Salvador Julianelli, que visitou o interior do Estado a fim de estudar as reais necessidades dos estudantes de nível primário no que concerne à complementação alimentar para o ano letivo que será iniciado no próximo mês de março.

Entre as cidades visitadas destaca-se Londrina, onde foi instalado um curso intensivo de preparação de professôras primárias em técnicas de merenda escolar. Inscreveram-se nesse breve curso cêrca de 300 mestras do interior paranaense.

PROGRAMA NO PARANA'

Das negociações entabuladas entre a Campanha Nacional de Merenda Escolar e a Secretaria de Educação do Paraná, deverá resultar um convênio, objetivando o atendimento de merenda a cem mil escolares de nível primário. Baseando-se na média fornecida no ano passado, cada estudante deverá receber a média diária e 40 gramas de leite em pó e farinhas de leguminosas enriquecidas com proteínas e sais minerais. Em 1956, foram enviados para o Estado do Paraná 639 tambores de leite em pó, ou seja, 73.485 quilos. Como a média "per capita" durante o período de aulas é de 7,8 quilos, os estudantes paranaenses, em número de cem mil, deverão receber um total de 780 mil quilos de leite desnatado no corrente ano.

Em nome do Paraná, o prof. Vidal Vannoni, seu Secretário de Educação, discutiu com o prof. Julianelli as bases gerais do convênio que beneficiará a infância daquêle Estado sulino.

Aproximação germano-brasileira

S. PAULO, 22 (AN) — O embaixador alemão no Brasil, sr. Werner Dunkwort, visitou ontem em caráter oficial o governador Jânio Quadros com quem conferenciou durante algum tempo sôbre questões econômico-financeiras trocando idéias, sobretudo, sôbre a participação da Alemanha através de suas firmas nas concorrências públicas de vulto que o Estado de São Paulo abrirá para a execução de obras públicas previstas em seus planos, especialmente no campo hidrelétrico. Ao se despedir, o embaixador alemão manifestou-se satisfeito por ter verificado que, no seu primeiro contato com o Govêrno de São Paulo, já surtiram osp rimeiros efeitos de uma política de aproximação germano-brasileira, prática e de interêsse para os dois países.

Prejudica emprêsas nacionais

Assembléia Fluminense

Protestando ontem contra a permissão para que navios de carga estrangeiros façam o serviço de cabotagem em tôda a costa brasileira, o sr. Simão Mansur afirmou que a iniciativa prejudicava os interêsses das emprêsas nacionais, construindo uma concorrência desleal de graves conseqüências.

Disse que os navios brasileiros eram suficientes para o transporte de tôda a carga em condições normais, e que o Govêrno Federal, que é, no momento, o maior armador do país, será, por isso mesmo, o grande prejudicado pela sua própria autorização.

Incorporação

No expediente, seguiu-se com a palavra o sr. Geraldo Reis, para criticar a incorporação do abono provisório dos servidores estaduais, objeto de uma mensagem do Govêrno para a qual foi ontem concedida urgência. Disse que a maneira como vai ser feita a incorporação, não trará benefícios aos servidores, pois, não permitindo o desconto de 5 por cento em favor do IPS (Instituto de Previdência dos Servidores) por um lado, por outro, impedirá que qualquer benefício daquele Instituto seja possibilitado à base da importância a ser incorporada, que é de 2 mil cruzeiros. A solução, — concluiu — seria a concessão de um aumento geral, ainda que apenas de 200 cruzeiros.

Outros

Falaram, ainda, nas pequenas comunicações: o sr. Vasconcelos Tôrres, que protestou contra o aumento do gás liquefeito em Niterói, contra a majoração da taxa de matança do boi, autorizada pela Prefeitura visando a atender interêsses pessoais inconfessaveis e apelou para o Govêrno no sentido da aquisição de grande quantidade de vacina Salk, para ser distribuída em todo o território fluminense; e o sr. Jaime Justo, que pleiteou a concessão de novas linhas de ônibus entre o Rio e Petrópolis, já que as duas existentes não conseguiam atender ao grande número de passageiros.

Projetos

Na ordem do dia, foram aprovados, em discussão final, os dois seguintes projetos: n. 717, autorizando o Govêrno a criar um Ginásio Estadual no município de São Gonçalo; e n. 745, revogando a lei n. 3.020, que autoriza a fundação de uma localidade com a denominação de São João Marcos, num distrito de Mangaratiba, caso seja contrária à população local, que se manifestará através de um plebiscito a ser realizado dentro de 90 dias.

Delegação operária visita a Fábrica Nacional de Motores

A Diretoria da Confederação Nacional dos Círculos Operários Católicos, acompanhada de uma delegação da Confederação Equatoriana de Trabalhadores Católicos, visitou, anteontem, as oficinas da Fábrica Nacional de Motores na Baixada Fluminense. Os visitantes, srs. Max Monteiro (Presidente), Devidoff Lessa (Vice-Presidente), Ari Gomes de Figueiredo (Secretário), Pe. Pedro Veloso, S. J. (Assistente Eclesiástico), Pes. Leopoldo Brentano, Pancrácio Dutra e Antônio da Costa Carvalho, S. J., da Confederação Nacional e srs. Emilio Salgado Medrano, Leonidas A. Romero, Ernesto Córdova Torres e Osmaldo Tamoyo Sanchez, da Equatoriana, percorreram as imensas instalações de que estão saindo, todos os dias, os caminhões FNM, revelando, então que êsse movimento operário congrega atualmente no Brasil, 312 círculos em todos os Estados e mais de quatrocentos mil trabalhadores católicos.

23 de janeiro

Diário de um Repórter

O QUE NÃO OCORREU AO LÍDER DA OPOSIÇÃO

A UDN, como se sabe, desistiu da convocação extraordinária do Congresso. O sr. Afonso Arinos, no momento em que desejou realizá-la, viu-se embaraçado pelos obstáculos regimentais, que tornariam impraticável a reunião antes do começo do mês, para quando já estão convocados deputados e senadores.

Um deputado udenista, entretanto, lembrava ontem que os obstáculos regimentais não existem. A convocação é automática e a data é fixada no requerimento. Se fôr entregue, por exemplo, no dia 2 um requerimento convocando o Congresso para o dia 3, no dia 3 êle estará em funcionamento. O resto é problema da Mesa da Câmara e do Senado — as Mesas é **que têm de afastar obstáculos puramente materiais para atender ao desêjo dos deputados ou senadores que realizaram a convocação.**

PERDEM POR AÇODAMENTO

O deputado Clodomir Millet dizia ontem que as oposições maranhenses perderam duas vêzes seguidas por açodamento.

QUER MUDAR TUDO

O deputado Oscar Correia é favorável a um rodízio total na UDN, de maneira a que não fique em pôsto de comando nenhum dos seus atuais ocupantes.

— E' preciso mudar o Presidente, os vice-presidentes, o secretário geral, o líder e os vice-líderes — disse.

O candidato do sr. Correia à presidência é o sr. Herbert Levy e esclarece êle que, na renovação que postula, não deseja nem aceitaria qualquer lugar para si próprio.

CASTELLO

Cêrca de duzentos mandados contra o Govêrno do Pará

Política Estadual

BELÉM, 22 — (Asap.) — A reportagem apurou que deram entrada no Tribunal de Justiça do Estado, durante os 365 dias do ano de 1956, 192 mandados de segurança contra o Govêrno do Estado. Dêsses, 181 foram requeridos na gestão do atual Govêrno do sr. Magalhães Barata, e o restante no Govêrno passado.

Êste ano, apenas nos 17 dias decorridos, deram entrada mais 9 mandados, sendo de ressaltar que sòmente depois do dia 9 o TJE, reiniciou suas atividades do presente exercício. Êsses mandados prendem-se aos atos assinados pelo atual Governador, logo no início de sua gestão, transferindo, removendo ou exonerando funcionários.

JÂNIO QUADROS PODERA' DECIDIR O PROBLEMA DO VICE-PREFEITO

S. PAULO, 22 (Asapress) — Os partidos que apoiam a candidatura do sr. Prestes Maia ao cargo de prefeito da capital, procuram, ainda, um acordo para a apresentação de um candidato único também para vice-prefeito.

Tal acôrdo vinha sendo dificultado pelo lançamento da candidatura da deputada Ivete Vargas, pelo PTB, cujo nome encontrou imediata resistência por parte das demais agremiações. Ao que se informa, entretanto, a deputada Ivete Vargas retiraria sua candidatura, o que já teria sido combinado quando da convenção trabalhista, que homologou sua candidatura juntamente com o sr. Prestes Maia.

O governador Jânio Quadros poderá influir grandemente na reindicação de um candidato a vice-prefeito e sua tendência seria no sentido do apôio ao vereador Ermano Marchetti, tendo em vista a fôlha de serviço do representante do PR nos nove anos que exerce as funções de edil.

REGISTRADA A CANDIDATURA DE ERMANO MARCHETTI

S. PAULO, 22 (Asapress) — Foi registrada a candidatura do vereador Ermano Marchetti, do PR, como companheiro de chapa do sr. Prestes Maia ao cargo de vice-prefeito da capital.

Trata-se do primeiro nome registrado entre os concorrentes ao pleito de março vindouro.

OS UDENISTAS DEVERÃO APOIAR A CANDIDATURA PRESTES MAIA

S. PAULO, 22 (Asapress) — Em sua reunião de ontem, a UDN convocou para o próximo dia 30 sua convenção para a escolha do candidato do partido ao cargo de prefeito da capital. Ao que se informa hoje, o sr. Jânio Quaros teria feito sentir à UDN e demais partidos situacionistas o seu propósito de apoiar a candidaura do sr. Prestes Maia. Assim, considera-se como certo que os udenistas irão apoiar o candidato do PR, PL e PSD.

A CANDIDATURA DE ANTÔNIO FELICIANO

S. PAULO, 22 (Asapress) — Falando à imprensa, o sr. Paulo Ribeiro da Luz presidente do Diretório Metropolitano do PSD informou que êsse órgão mantém o propósito de lançar a candidatura do sr. Antônio Feliciano ao cargo de prefeito desta capital. Adiantou, entretanto que aquele órgão não pretende sacrificar o nome do atual prefeito de Santos, que não terá nenhuma chance se não contar com o apôio do governador do Estado que, como se sabe, está propenso a apiar a candidatura do sr. Prestes Maia.

SOLICITADO O REGISTRO DA CANDIDATURA ADEMAR DE BARROS

S. PAULO, 22 (Asapress) — O PSP solicitou o registro da candidatura do sr. Ademar de Barros ao cargo de Prefeito desta capital no pleito de 24 de março próximo. Tal iniciativa veio invalidar os rumores sôbre a possibilidade de uma composição política com o Prefeito da capital, à base do sacrifício da candidatura do presidente do Diretório Nacional do PSP, que está no firme propósito de concorrer às eleições para a Prefeitura de São Paulo.

ATIVIDADEDES DE PEDROSO HORTA

Por outro lado, o sr. Pedroso Horta, candidato do prefeito Toledo Piza, nã deverá, também, retirar mais sua candidatura já tendo mesmo iniciado sua campanha política com comícios nos bairros e com a presença do Chefe do Executivo Municipal e outros próceres situacionistas.

AS FÔRÇAS DE PRESTES

Falando no primeiro comício do sr. Pedroso Horta, realizado no Bairro de São Miguel, o poeta e escritor esquerdista Rossine Camargo Guarnieri informou que "as fôrças de Luís Carlos Prestes estão ao lado de sua candidatura". Assim, por enquanto, três candidatos deverão, no final, concorrer ao cargo de Prefeito, ou sejam, os srs. Ademar de Barros Pedroso Horta e Prestes Maia. Êste último, já lançado pelo PR, PL e PTB, e deverá contar com o apoio do governador Jânio Quadros que deverá arrastar consigo a UDN, PSD e PSB.

HOJE A CONVENÇÃO MUNICIPAL DO PRT PAULISTA

S. PAULO, 22 (Asapress) — O Diretório Metropolitano do PRT realizará, na noite de amanhã, sua convenção municipal, a fim de homologar a candidatura do sr. Oscar Pedroso Horta ao cargo de prefeito da capital bem como examinar a indicação do seu companheiro de chapa.

A propósito sabe-se que o prefeito Toledo Piza vem mantendo contatos diários com líderes sindicais visando a escolha, estre os elementos representativos dos sindicatos dos trabalhadores, do candidato a Vice-Prefeito na chapa encabeçada pelo sr. Pedroso Horta.

SOLIDARIEDADE A PEDROSO HORTA

S. PAULO, 22 (Asapress) — O deputado Ralph Zumbano, da ala mais conhecida como "Panela Vazia", bem como o vereador Hirant Salazar, do PST, visitaram ontem o sr. Pedroso Horta, hipotecando solidariedade à sua candidatura à Prefeitura da capital.

QUEIXA-SE O LÍDER PERRISTA MINEIRO DO MINISTRO ALKMIM

BELO HORIZONTE, 22 (Asapress) — Falando ontem à reportagem, o deputado Bento Gonçalves confirmou o desajustamento entre o senador Bernardes Filho e o Ministro da Fazenda e acrescentou: "O senador está queixoso e apreensivo, além de se achar em desacôrdo com a orientação imprimida pelo titular da pasta da Fazenda, de modo que as relações entre ambos não são hoje tão amistosas quanto no passado".

AFASTAMENTO DE TRISTÃO DA CUNHA

Respondendo a uma pergunta do repórter, o deputado Bento Gonçalves disse que o Ministro da Fazenda estaria dificultando a Secretaria de Finanças de Minas, ameaçando, inclusive, com o afastamento do sr. Tristão da Cunha. "Não posso acreditar — disse — que o ministro José Maria Alkmim crie dificuldades ao secretário Tristão da Cunha, pois S. Exa. se acha naquele Ministério representando Minas Gerais, e assim estaria prejudicando os interêsses de nosso próprio Estado no plano Federal".

QUEIXOSO COM O MINISTRO

Declarou, ainda, respondendo a outra pergunta que, pessoalmente, estava queixoso com a situação do Ministro da Fazenda pois o sr. José Maria Alkmim não tem atendido ao preenchimento de cargos nas Coletorias Municipais, onde o PR é majoritário, sem atender a indicação do partido. Esse assunto — concluiu — será por mim tratado logo que se reabra o Congresso, quando farei uma advertência ao Ministro da Fazenda e, caso não consiga meus objetivos, denunciarei da Tribuna da Câmara o tratamento que está sendo dispensado ao PR naquela importante pasta do Govêrno.

CANDIDATO DO PTB À GOVERNANÇA DO ESTADO DO AMAZONAS

MANAUS, 22 (Asapress) — Como foi anteriormente anunciado reuniram-se ontem os convencionais do PTB para, em sessão preparatória, apontar os nomes dos candidatos do PTB, aos diversos postos eletivos nas eleições de 1958.

Iniciando os trabalhos às 20,30 horas, usou da palavra o governador Plínio Coelho, dizendo dos motivos da sessão e logo em seguida, passando a presidência a um convencional, aclamado na hora, recaindo a escolha no deputado Artur Virgílio. Com a palavra o presidente da convenção, salientou aos membros presentes suas opinião sôbre quais candidatos que seriam apresentados, tendo aparecido cinco propostas. Postas em votação, venceu a proposição apresentada pelo deputado Antunes Oliveira, a qual foi no sentido de sòmente serem escolhidos naquela noite os candidatos ao Govêrno do Estado e ao Senado da República.

A ACEITAÇÃO

Por proposta do sr. Raimundo Coelho, que foi aceita, admitiu-es o lançamento dos nomes aos cargoso referidos, sendo quase unânime a apresentação do prefeito Gilberto Mestrinho para o governador e dos senadores Vivaldo Lima e Josué Claudio de Sousa para senador e suplência, respectivamente. Assim, procedeu-se pelo sufrágio secreto, a votação, sendo confirmada pelas convencionais, a apresentação. Desta maneira, o sr. Gilberto Mestrinho é o candidato da situação no próximo pleito à governança do Estado, bem como os srs. Vivaldo Lima e Josué Claudio de Sousa para o Senado e suplência.

BOA A SITUAÇAO DO PSD GOIANO

GOIÂNIA, 22 (Asapress) — Falando à reportagem sôbre a atual situação política dêste Estado, disse-nos o sr. Celestino Filho, deputado, ex-presidente da Assembléia e um dos líderes do pessedismo local: "Não há, no momento, manifestações relevantes da política partidária no Estado". Prosseguindo, acrescentou: "A amizade dos dois grandes chefes do PSD no trabalho e na luta pelo mesmo ideal, durante 20 anos de convívio não se desfará ao sôpro melancólico de perfídias políticas. Quanto à situação do PSD é muito boa; haja vista a vitória espetacular obtida nas últimas eleições municipais", finalizou o deputado Celestino.

Reunião sôbre o café

S. PAULO, 22 (AN) — Continuam os preparativos para a reunião relacionada com a cultura do café, que se realizará no próximo dia 25, na cidade de Campinas, neste Estado. A reunião terá o comparecimento do Presidente do Instituto Brasileiro do Café, além de outras autoridades e pessoas interessadas, destinando-se ao debate amplo do problema, devendo surgir conclusões que tragam resultados proveitosos para a cultura cafeeira, notadamente no que diz respeito à reconquista, pelo Brasil, de determinados mercados estrangeiros.

Recebido o Embaixador pelo Ministro dos Negócios Estrangeiros

MADRI, 22 (FP) — O sr. João Pizarro Gabizo oCelho Lisboa, Embaixador do Brasil na Espanha, que acaba de reassumir seu pôsto, depois de uma recente viagem ao seu país, foi recebido em audiência pelo sr. Alberto Martin Artajo, Ministro dos Negócios Estrangeiros.

A audiência teve lugar no quadro das audiências semanais que se realizam no Palácio de Santa Cruz, nesta capital.

O Que Se Diz:

...QUE no 4.º Distrito Médico da Prefeitura (Escola Coccio Barcelos, Copacabana), há quatro médicos mas só três dêles atendem os funcionários da PDF...

...QUE o quarto prefere atender, durante seu horário ali, os seus clientes particulares, realizando assim uma invejável economia de aluguel de consultório, impostos, e ainda com o direito de receber, no fim do mês, uma boa bolada...

...QUE se alguma enfermeira envia, por engano, um funcionário para que êle o atenda, o clínico se exalta e reclama em altas vozes contra a proposital perseguição de que é vítima...

A opinião do leitor

Geologia só para ricos

Do leitor J. M. Barbosa:

"Quero pedir acolhida nas colunas de seu prestigioso jornal para lançar o meu mais veemente protesto contra a situação em que os governos têm se mantido até agora, em relação ao cruciante problema do ensino superior no Brasil.

Sei que é ocioso repetir que o problema da educação é um problema que deve ser resolvido paralelamente ao problema da alimentação, porque a educação, também é alimentação, e não se pode alimentar um povo sem fazê-lo pelos dois lados: o fisiológico e o intelectual.

Sou um estudante pobre, filho de pais pobres, e como eu milhares de jovens espalhados pelo Brasil inteiro anseiam por uma oportunidade para poderem seguir as carreiras que mais interessam ao progresso da Nação: engenharia, química, medicina etc.

Estudante pobre

Trabalhando dia a dia e com permanente sacrifício consegue-se chegar ao fim do curso secundário, depois de percorrer uma longa caminhada pelos estabelecimentos do Govêrno, desde as Escolas Reunidas e Grupos Escolares, até os Ginásios e Colégios, sempre enfrentando o problema das vagas, esperando sempre pelo próximo ano, porque nestes não há mais vaga, ansioso por ingressar numa Faculdade. Para as poucas vagas existentes, cada ano concorre um número sempre crescente de candidatos, sem que nem ao menos se tenha pensado ainda em aumentar a capacidade das Escolas Superiores já existentes nos principais centros universitários do país.

Por que tudo progredir, aumentar e crescer, só as vagas das Faculdades e Escolas Superiores é que não podem aumentar, permanecendo anos seguidos com sua capacidade de absorção reduzida a um número fixo de vagas para cada série? Tudo isso parece muito estranho e muito suspeito. Aumentam-se as verbas, aumentam-se as gratificações, aumentam-se os professôres, e o que é pior, aumentam-se às exigências, só as almejadas vagas é que não aumentam?

Novo curso

Ainda agora o Ministério da Educação e Cultura concedeu uma verba de 60 milhões de cruzeiros à Divisão do Ensino Superior, para a assinatura de convênios com universidades dos Estados de São Paulo, Rio Grande do Sul, Bahia e Pernambuco, para custeio do Curso de Geologia, recentemente criado.

A justificativa para a criação do novo Curso foi a seguinte: O Brasil precisa de geólogos para a exploração de suas ricas jazidas minerais. A escassez de geólogos é um fato conhecido em todo o mundo, até mesmo nos países de alto índice de cultura técnica, como os Estados Unidos, Rússia, Alemanha, França etc., onde os recursos científicos e materiais facilitam e estimulam o preparo de especialistas no gênero.

Especialização

Pois bem, para o Brasil que necessita urgentemente de geólogos em quantidade e não tem onde os contratar, foi criado um Curso da especialidade nas condições seguintes: o horário de aulas será integral, ou seja, de 8 às 17 horas. Aos primeiros colocados nos exames vestibulares será concedido um "auxílio", em forma de Bôlsa de Estudos. Com tal horário é claro que o aluno não poderá trabalhar. Muito bem. Quais, porém, os alunos que podem estudar sem trabalhar? Os filhos de industriais, capitalistas, negociantes e funcionários padrão O. Êsses podem estudar sem trabalhar, mas é evidente que alunos com tais recursos não quererão passar o dia internados num laboratório, durante quatro anos, e no final do curso passar a trabalhar em picos de serra, rios e florestas, em pesquisas e estudos geológicos, deixando o cadillac, a roupa de praia e o asfalto para trás. Não me parece provável que o Bra-

(Conclui na 10.ª página)

Emprêsas "Yankees" na América Latina produziram mercadorias no valor de US$ 5 bilhões

Um quinto do total das indústrias latino-americanas — Pagamentos de 4,3 bilhões de dólares — US$ 897 mil consumidos em salários — Outras aplicações e investimentos

WASHINGTON, 22 (de Harry W. Frantz, da U.P.) — Num relatório do Departamento de Comércio sôbre os investimentos norte-americanos no estrangeiro, revela-se que as emprêsas dos EE.UU. que operam na América Latina produziram mercadorias e serviços avaliados em quase 5.000.000.000 de dólares em 1955, soma em que figuram .... 2.200.000.000 dólares em mercadorias de exportação.

1/5 DA PRODUÇÃO TOTAL

Diz o documento que as emprêsas norte-americanas renderam um quinto da produção total das indústrias latino-americanas e mais ou menos uma têrça parte do total das exportações.

O relatório aludido foi preparado por Samuel Pizer e Frederick Cutler com a ajuda de outros membros do Bureau de Assuntos Econômicos do Departamento de Comércio e compreende somente as operações investionistas de caráter particular e não os créditos concedidos pelo Govêrno.

As emprêsas subsidiárias latino-americanas e as sucursais de organizações norte-americanas deram trabalho em 1955 a 609.000 pessoas, das quais somente 9.000 foram enviadas dos EE.UU.

As companhias norte-americanas na América Latina fizeram pagamentos em 1955 no valor de ... 4.298.000.000 dólares.

987.000 dólares foram consumidos em salários; 1.810.000.000 dólares em materiais e equipamentos; ... 65.000.000 de dólares em juros, gratificações e dividendos; 661.000.000 de dólares em impostos de renda; 402.000.000 de dólares em outros impostos e 367.000.000 de dólares em diversos outros fins.

A análise do Departamento se baseou em resposta a questionários enviados por umas 300 firmas norte-americanas e suas mil subsidiárias e sucursais que operam na América Latina.

INVESTIMENTOS

O documento revela que as companhias norte-americanas investiram em 1955 na América Latina .... 600.000.000 de dólares.

Uma análise dos investimentos norte-americanos na América Latina em 1955 revela que mais ou menos 30.000.000 de dólares foram gastos pelas companhias de petróleo, ... 110.000.000 pelas emprêsas manufatureiras e uns 60.000.000 por companhias de mineração e de utilidade pública, cada uma.

Foram investidos naquele ...... 250.000.000 de dólares na Venezuela e 50.000.000 no Brasil ao passo que nos outros países as inversões foram menores.

No mesmo ano, as companhias norte-americanas na América Latina importaram equipamento industrial e materiais no valor de 700.000.000 de dólares, para seu funcionamento, .. 546.000.000 dos quais foram empregados nos Estados Unidos.

O Departamento calcula que as vendas (as locais e as exportações) pelas companhias norte-americanas nos diversos países latino-americanos em 1955 foram as seguintes para os principais países:

Brasil — 667.000.000 de dólares; México — 549.000.000; Venezuela — 1.307.000.000; Argentina — ...... 542.000.000; Chile — 483.000.000; Cuba — 478.000.000.

PAGAMENTOS

Os pagamentos locais pelas companhias norte-americanas em 1955 em tôda espécie de fins, como salários, gratificações, materiais, equipamento, juros etc. foram:

Brasil — 657.000.000 de dólares; Argentina — 506.000.000; Venezuela — 989.000.000; Cuba — .... 451.000.000; México — 502.000.000; Chile — 350.000.000.

SALÁRIOS E RECEITAS

Somente salários pagos pelas emprêsas industriais norte-americanas foram:

Brasil — 81.000.000 de dólares; Argentina — 112.000.000; Venezuela — 246.000.000; Cuba — 129.000.000; México — 80.000.000; Chile — .. 89.000.000; Colômbia — 70.000.000.

Os governos latino-americanos obtiveram receitas que totalizaram .. 1.063.000.000 de dólares das companhias norte-americanas em 1955, total que se decompõe da seguinte maneira para os principais países:

Brasil — 77.000.000 de dólares; Venezuela — 417.000.000; Argentina — 90.000.000; Chile — 186.000.000; Cuba — 28.000.000; Colômbia — .. 65.000.000; México — 94.000.000.

RIO-VARGINHA

A Nova Iguaçu Auto Ônibus Ltda., avisa ao distinto público que mantém uma linha de ônibus entre o Rio de Janeiro e a progressista cidade mineira de Varginha. Informações e venda de passagens, diàriamente, na Estação Rodoviária Mariano Procópio. Praça Mauá (balcão da administração).

LEILÃO DE DIVISAS

Rendeu Cr$ 77.688.000,00 o leilão de divisas de câmbio realizado ontem na Bôlsa de Valores do Rio. O movimento de operações foi o seguinte:

ESPÉCIE DE DIVISAS	Cat.	Montante das Divisas: Oferecidas	Licitadas	Sobras	Ágios: Mínimo	Máximo
US$ POLONIA PRONTO	1a	10.000	10.000	—	25.00	25.00
	2a	50.000	9.000	41.000	30.00	30.00
	3a	92.000	92.000	—	36.50	37.40
	4a	3.000	3.000	—	45.30	45.30
	5a	2.000	2.000	—	100.00	100.00
US$ BOLIVIA PRONTO	1a	25.000	20.000	5.000	25.00	25.00
	2a	25.000	2.000	23.000	30.00	30.00
US$ 120 DIAS	1a	444.000	444.000	—	36.10	37.20
	2a	303.000	303.000	—	65.00	74.70
	3a	304.000	304.000	—	93.00	95.30
	4a	33.000	33.000	—	127.00	130.10
	5a	12.000	12.000	—	281.20	290.00

MERCADOS e COTAÇÕES

CAMBIO LIVRE

O mercado de câmbio livre esteve ontem paralisado.

BANCOS PARTICULARES

Abertura:		
Dólar, venda	66.50	—
Dólar, compra	64.50	—
Libra, venda	183.50	—
Libra, compra	177.50	—
Marco, venda	15.60	—
Marco, compra	15.10	—
Lira, venda	0.106	—
Lira, compra	0.101	—
Escudo, venda	2.33	—
Franco, venda	0.186	—
Franco, compra	0.178	—
Fechamento:		
Dólar, venda	66.50	—
Dólar, compra	64.50	—
Libra, venda	183.50	—
Libra, compra	177.50	—

Câmbio

O mercado de câmbio oficial funcionou, ontem, em posição estável e sem alterações nas taxas. O Banco do Brasil para cobranças vencidas em geral para remessa e cotas autorizadas declarou vender libras a vista para entrega pronta a Cr$ 52.69,60 e dólares a Cr$ 18.82. Aquele Banco comprava letras de exportação a Cr$ 51.4980 sôbre Londres e a Cr$ 18.30 sôbre Nova York. O Banco do Brasil afixou as seguintes taxas.

Fechou inalterado:

Libra	52.6960	51.4980
Dólar	18.82	18.36
Escudo	0.6611	0.6482
Florim	4.9745	4.8205
Marco	4.4874	4.3777
Pêso uruguaio	4.9074	4.7320
Franco francês	0.0535	0.0521
Franco belga	0.3754	0.3662
Franco suíço	4.4250	4.2816
Lira	0.0299	0.0292
Coroa sueca	3.6402	3.551
Coroa dinamarquesa	2.6139	2.55
Coroa norueguesa	2.749	2.634
Pêso argentino	N/C	N/C
Pêso boliviano	0.3157	—

OURO FINO

O Banco do Brasil comprou ontem grama de ouro fino na base de 1.000 e 1.000 em ouro amoedado ao preço de Cr$ 20.8176.4.

Câmara Sindical

Médias cambiais fixadas em 19 de janeiro de 1957.

MERCADO LIVRE

América do Norte, Dólar	66.54
Alemanha, Marco	15.55
Bélgica, Franco Belga	1.35
França, Franco	0.19
Holanda, Florim	17.21
Inglaterra, Libra	183.07
Itália, Lira	0.1060
Portugal, Escudo	2.3147

NOTA: — Nas médias cambiais de 17 do corrente, onde se lê: Alemanha, Marco, 1.3103 leia-se: Bélgica, Franco Belga 1.3103.

MERCADO OFICIAL

América do Norte, Dólar	18.82
Alemanha, Marco	4.4869
Dinamarca, Coroa	2.7495
Inglaterra, Libra	52.4269
Suíça, Franco	4.4250

MOEDAS

América do Norte, Dólar	66.80

Bôlsa de Valores

Regulou a Bôlsa, ontem, com movimento ativo de negócios e com as apólices da União sem firmeza e em baixa. As Obrigações de Guerra regularam com atividade regular e ficaram estáveis. Regularam sem firmeza as apólices de sorteios de Minas e São Paulo, com as ações de Companhias bastante ativas e negociadas em escala regular.

VENDAS REALIZADAS ONTEM

		CR$
	UNIÃO	
101	Unif.	580,00
379	D. Emis. pt.	760,00
100	Idem — Caut. C/4 SV — (Pecuárias)	770,00
2.206	Reajust.	765,00
	OBRIG.:	
7	Guerra Cr$ 100	76,00
6	Idem Cr$ 200	152,00
14	Idem Cr$ 1000	790,00
42	Idem Cr$ 1.000	790,00
230	Idem	795,00
17	Idem de Cr$ 5.000	3.950,00
20	Ferroviárias	765,00
	ESTADUAIS: APLS.:	
822	Minas — Rec. Econ. 1a. Série	540,00
81	Minas 1934 pt. 1a. S.	101,00
97	Idem 3a. Série	102,00
35	Pernambuco	20,00
28	São Paulo	170,00
10	Idem	172,00
15	Idem — 4.o Cent.	345,00
200	Idem Unif.	586,00
50	Idem	588,00
36	Idem Uniform.	785,00
	MUNICIPAIS DO D. FEDERAL:	
419	Emp. Mun. Lei 820 — Plano A	570,00
25	Idem — S/cupão de fevereiro	530,00
	BANCOS — Ações:	
100	Mercantil do Rio de Janeiro Cr$ 200	450,00
	COMPANHIAS:	
1.395	America Fabril Cr$ 200	390,00
15	Arno S. A. Pref. Cr$ 1.000	1.100,00
563	C. Brahma Pref. Cr$ 200	515,00
50	Idem	517,00
50	Idem	518,00
6	D. Santos, Nom. Cr$ 200	270,00
4	Idem pt.	268,00
9	Idem	270,00
7	Idem C/Dirt.	300,00
300	São Cirilo de Administração e Participações Cr$ 1.000	7.000,00
68	Sid. B. Mineira pt. Cr$ 1.000 — Novas	1.150,00
302	Sid. B. Mineira pt. — S/Direitos	1.250,00
147	Sid. Mannesmann Cr$ 1.000 — Pref.	915,00
100	Lubrificantes e Produtos Fonseca Cr$ 1.000	1.300,00
50	Vale do Rio Doce Cr$ 1.000	1.700,00
400	Transp. Comercial Importadora de Cr$ 100	100,00

Café

O mercado de café disponível funcionou, ontem, calmo e sem alteração nos preços. O tipo 7, foi cotado ao preço anterior de Cr$ 330,00 por 10 quilos e durante os trabalhos não houve vendas. Fechou inalterado. O movimento verificado foi o seguinte: — Entradas 23.287, sacas, sendo 3.308 pela Leopoldina e 19.979 pela Estrada de Rodagem. Embarques 35.762 sacas, sendo 21.665 para a Europa; 9.465 para a Ásia e 4.652 para a América do Sul. Existência 745.843. Café despachado para embarques 82.847 sacas.

Cotações por 10 quilos

Tipo 2	380.00
Tipo 3	370.00
Tipo 4	360.00
Tipo 5	350.00
Tipo 6	340.00
Tipo 7	330.00
Tipo 8	320.00

PAUTAS

Estado de Minas (27/7/56)

Cafés comuns	Cr$ 32.70
Cafés finos	Cr$ 45.85
Estado do Rio café comum	Cr$ 32.04

ABERTURA

CONTRATO "A"

Abertura

Meses	Vend. (Cruzeiros)	Comp (Cruzeiros)
Janeiro, 1957	346.00	342.00
Fevereiro, 1957	345.00	343.50
Março, 1957	348.00	344.00
Abril, 1957	351.00	347.80
Maio, 1957	352.50	350.00
Junho, 1957	353.50	349.50

Mercado — Calmo.
Vendas — Não houve.

FECHAMENTO

Meses	Vend. (Cruzeiros)	Comp (Cruzeiros)
Janeiro, 1957	345.00	338.00
Fevereiro, 1957	346.00	342.20
Março, 1957	348.00	343.00
Abril, 1957	351.00	345.00
Maio, 1957	S/V	348.00
Junho, 1957	S/V	347.00

Mercado — Calmo.
Vendas — Não houve.

Açúcar

O mercado dêste produto regulou ontem, calmo e com os preços inalterados. Entradas 30.046 sacas de Pernambuco. Saídas 24.560. Existência .. 120.045 sacas.

Cotações por 60 quilos:

Branco cristal	435.00
Cristal amarelo	390.00
Mascavinho	330.00

Algodão

Esse mercado regulou ontem, calmo e com os preços inalterados. Entradas não houve. Saídas 830. Existência .. 49.800 fardos.

(Condições do Mercado)

Fibra longa:	Cruzeiros
Seridó, tipo 3	485.00 a 490,00
Seridó, tipo 4	465.00 a 470.00
Fibra média:	
Sertões, tipo 3	435.00 a 440.00
Sertões, tipo 5	Nominal
Ceará, tipo 3	420.00 a 425.00
Ceará, tipo 5	Nominal
Matas, tipo 3	390.00 a 395.00
Matas, tipo 5	365.00 a 370.00
Paulista, tipo 3	Nominal

Panorama Econômico — NO BRASIL E NO MUNDO

As emissões de capital alcançaram níveis jamais conhecidos

Revela-se que as emissões de capital, registradas em outubro do ano findo, em decorrência da lei n.º 2.862, de 4-9-56, que trata do impôsto adicional sôbre lucros das emprêsas, se elevaram ao mais alto nível até hoje conhecido: Cr$ 11,5 bilhões.

Três importantes fatores influiram decisivamente na elevação dessas emissões: 1) reavaliação de ativo imobilizado, por fôrça das facilidades da mencionada lei; 2) incorporação das reservas; e 3) novos capitais levantados, realmente, pelas diversas emprêsas nacionais e estrangeiras estabelecidas no país. Estima-se que a reavaliação do ativo representou uma elevação da ordem de 1/3 do montante indicado; outro têrço resultou da incorporação das reservas e o restante da emissão real de capitais.

Calcula-se que sómente as sociedades anônimas concorreram com uma elevação da ordem de ... Cr$ 25 bilhões. Espera-se, contudo, que no cômputo final, a cifra global das emissões, facultadas pela supracitada lei atinja cifra bem maior.

De qualquer maneira, jamais se registrou no país tamanho volume de emissões de capital. Sòmente uma lei dessa natureza poderia propiciar às firmas estabelecidas no país uma elevação de tal porte em seus capitais.

Mediante tal elevação, estima-se que o Tesouro Nacional recolha aos seus cofres, através de tributação específica, Cr$ 6 bilhões.

Agência de bancos em Brasília

Cinco importantes bancos do país (quatro do Estado de Minas Gerais e um de Goiás) solicitaram ao Govêrno a abertura de agências em Brasília, a nova capital brasileira.

Segundo estamos informados, ainda esta semana, o Ministro da Fazenda despachará, favoràvelmente, as solicitações dos bancos interessados.

Porque os preços sobem

O intermediarismo, no Brasil, criou raízes e, hoje, é bem difícil de extirpá-las. Em tudo, o que é pior, o intermediário é quem aufere ganhos fáceis e polpudos. O produtor, aquêle que mais se sacrifica em prol do desenvolvimento econômico do país, tem os seus lucros limitados, enquanto aqueloutros ganham quanto podem.

Referimo-nos ao caso da carne. Os açougueiros, sempre gananciosos, interpretando de má-fé uma decisão da COFAP, segundo a qual a carne de 1.ª qualidade deveria sofrer um aumento de Cr$ 2,00 por quilo, enquanto a de 2.ª baixaria de preço na mesma proporção, entenderam de elevar indistintamente o produto, gerando, daí, uma situação insuportável, que forçou o Govêrno a ameaçar uma decisão extrema.

Segundo anunciou o presidente da COFAP, prevalecerá a fórmula CDL (custo mais despesa e lucro), com a qual pretende freiar os apetites dos gananciosos comerciantes.

Prova-se, assim, que os preços sobem porque há maus e inescrupulosos comerciantes, porque há especuladores no país interessados no desassossêgo social e administrativo.

Recolhimento de diferença de impôsto

O diretor das Rendas Internas, declara aos interessados e às repartições arrecadadoras, que fica permitido aos importadores, que tenham diferença de impôsto a recolher em face do parágrafo 2º ao artigo 3º da lei n. 2.974, de 26 de novembro de 1956, correspondente à primeira quinzena de janeiro corrente, fazê-lo até o dia 8 de fevereiro vindouro, juntamente com a diferença da segunda quinzena.

Indústria de borracha sintética

O Govêrno está, realmente, estudando a implantação de fábricas de borracha sintética no país com o aproveitamento dos gases residuais de Cubatão. Os estudos a respeito vão bem adiantados.

Os técnicos que vêm estudando o assunto concluiram que não há nenhuma diferença entre a borracha sintética e a natural e nem aquela poderá oferecer nenhum perigo ao produto extraído das seringueiras porque, progressivamente, aumenta o consumo de artefatos de borracha de todos os tipos do mundo, inclusive no Brasil.

Por outro lado, um grupo de estudos do BNDE acaba de concluir que é baixa a rentabilidade da indústria de pneumáticos no país e, portanto, a mesma não poderá fazer face aos planos de investimentos de Cr$ 3 bilhões, a fim de colocar-se em condições de encarar o desenvolvimento da indústria automobilística nacional, até 1960.

Aumento das tarifas para o Brasil

NOVA YORK, 22 (UP) — As tarifas de cargas nos barcos que operam entre os portos atlânticos dos Estados Unidos e os portos norte-americanos do Gôlfo, de um lado, e os portos do Brasil, Uruguai, Argentina e Paraguai, do outro, serão elevadas de 10 por cento aproximadamente, a partir de 1 de abril próximo.

O comunicado oficial divulgado hoje indica que o aumento foi motivado pelos maiores custos de operação das linhas.

Conferência Econômica Interamericana

BUENOS AIRES, 22 (U.P.) — A Conferência Econômica Interamericana, a realizar-se nesta capital, em agôsto do corrente ano, já entrou na fase dos preparativos concretos. A conferência nasceu de uma resolução da Conferência Interamericana de Bogotá, em 1948, e tem o patrocínio da Organização dos Estados Americanos.

Os círculos econômicos e diplomáticos argentinos atribuem "importância capital" à conferência que, por sua natureza, e talvez pela época em que se realiza, poderia examinar soluções mais fundamentais do que as estudadas pela Conferência dos Ministros da Fazenda, realizada em Petrópolis, no Brasil, em 1954.

O temário provisório, que está sendo analisado e discutido pelos governos americanos, dá uma idéia geral dos objetivos básicos:

1. Um convênio econômico americano;
2. Fórmulas concretas e viáveis, cuja aplicação favoreça o desenvolvimento econômico-financeiro da América Latina.
3. Modernização e ampliação de todos os sistemas de transporte latino-americanos.

Dentro em breve, segundo se informa, a OEA enviará às chancelarias americanas o temário definitivo.

Por outro lado, anuncia-se para fevereiro a chegada a esta capital de Luis Gardell, funcionário da OEA, que vem realizar conversações com as autoridades argentinas sôbre a organização prática da conferência, isto é, local, serviço de tradutores, documentação, etc.

Já está decidido que a conferência se realizará na Faculdade de Direito da Universidade de Buenos Aires onde se reuniram a Comissão Econômica para a América Latina (CEPAL) e a Organização de Agricultura e Alimentação da ONU.

Está marcada para amanhã uma nova reunião da Comissão Interministerial argentina. Ao término dessa sessão, será expedido um comunicado informando sôbre os propósitos da conferência.

Turistas americanos para o Brasil

NOVA YORK, 22 (UP) — O Escritório Comercial do Brasil nesta cidade está adotando medida no sentido de executar um programa de publicidade e propaganda, com o objetivo de atrair maior número de turistas norte-americanos para o Brasil. O Escritório estêve recentemente representado no Congresso de Viagens Internacionais da Sociedade de Agências de Viagens dos Estados Unidos, em Chicago. Desenvolvendo as idéias recolhidas no Congresso, o Escritório Comercial do Brasil, criou agora uma Seção de Promoção de Turismo, com funcionários especializados.

ASSOCIAÇÃO BRASILEIRA DE RÁDIO

ÓRGÃO TÉCNICO E CONSULTIVO DO ESTADO
RUA ACRE, 47 — 8º. SEDE PRÓPRIA
RIO DE JANEIRO
CONSELHO DELIBERATIVO
1a. CONVOCAÇÃO

De acôrdo com o artigo n. 43 dos Estatutos, convoco os Senhores Membros do Conselho Deliberativo da Associação Brasileira de Rádio, eleitos na Assembléia Geral do dia 21 do corrente mês para a Reunião Ordinária no próximo dia 25, sexta-feira, às 16 horas, em 1a. Convocação na sede da A.B.R. à Rua Acre, 47, 8º pavimento para tratar dos seguintes assuntos:

a) Eleição da Diretoria para o Biênio de 1957|1959.
b) Eleição do Presidente e Vice-Presidente do Conselho Deliberativo, para o Biênio de 1957|1959.
c) Eleição de cinco membro efetivos e três suplentes do Conselho Fiscal, para o Biênio de 1957|1959;

Rio de Janeiro, 21 de janeiro de 1957.

MANOEL BARCELLOS — Presidente.

D. N. E. R.

CONCORRÊNCIA PÚBLICA

"Departamento Nacional de Estradas de Rodagem fará realizar, no dia 15 de fevereiro de 1957, concorrência pública para execução de serviços de terraplenagem e obras de arte correntes na BR-3 — trecho Grinfo-Fábrica Nacional de Motores, no Estado do Rio de Janeiro. Valor dos serviços: ... Cr$ 60.000.000,00".

DR. NEWTON MOTTA
MEDICO
DOENÇAS DE SENHORAS, OPERAÇÕES E PARTOS
Rua México, 21 — Sala 1101
TELEFONE: 22-4273

NO BRASIL, UMA BÔLSA DE SEGUROS

Inaugurado pelo Presidente da República êsse novo e importante organismo, de cujas atividades resultarão, para a Balança de Pagamentos do país, benefícios superiores a 10 milhões de dólares anuais

E' famoso, em todo o mundo, o tradicional Lloyd's de Londres, entidade que concentra grande soma de operações de seguros originárias das mais diferentes partes do mundo e, por vezes, cobrindo riscos que se afiguram excêntricos aos olhos do público.

Orgão até certo ponto semelhante ao Lloyd's de Londres foi inaugurado no Instituto de Resseguros do Brasil, ontem (dia 22) às 11 horas, pelo sr. Presidente da República, em solenidade que constituiu mais um ponto do programa de comemorações do primeiro aniversário do seu govêrno.

A Bolsa de Seguros constituirá importante fator de desenvolvimento do mercado segurador nacional, e de economia de divisas.

A sua inauguração estiveram presentes, além de personalidades das mais destacadas nos meios seguradores do país figuras dos altos círculos governamentais, entre as quais o ministro Parsifal Barroso; o General Nelson de Melo e o dr. Victor Nunes Leal, Chefe dos Gabinetes Militar e Civil respectivamente, da Presidência da República; o sr. Tancredo Neves, Vice-Presidente do Banco do Brasil o sr. Amilcar Santos, Diretor-Geral do Departamento Nacional de Seguros Privados e Capitalização, e o Prefeito do Distrito Federal, Embaixador Negrão de Lima.

Na solenidade falaram, além do Presidente da República o dr. Augusto Xavier de Lima, Presidente do Instituto de Resseguros do Brasil, e o dr. Angelo Mário Cerne, Presidente da Federação Nacional das Emprêsas de Seguros Privados e Capitalização.

Flagrante colhido durante a cerimônia de instalação da Bôlsa de Seguros, ontem, com a presença do presidente Juscelino Kubitschek, na sede do Instituto de Resseguros do Brasil

O EXEMPLO DO PRESIDENTE DA REPÚBLICA

Em seu discurso o dr. Xavier de Lima frisou:

"Na batalha que hoje o Govêrno trava, empenhado patriòticamente num esfôrço de desenvolvimento intensivo e extensivo da economia do país os exemplos de trabalho e dedicação partem da melhor fonte. O Exmo. Sr. Presidente da República, exercendo com atividade exuberante a primeira magistratura do país, marca o ritmo dinâmico da ação a ser exercitada pela máquina administrativa oficial.

Ao invés de encastelar-se na sede do Govêrno, S. Exa. modificou os hábitos administrativos tradicionais fazendo-se presente a todo ponto do território nacional na oportunidade em que, surgindo acontecimento ou problema local de interêsse nacional, para isso deva voltar a sua atenção".

O I. R. B. NO 1.º ANO DO GOVÊRNO KUBITSCHEK

Em outro ponto da sua oração disse o dr. Xavier de Lima:

"O trabalho que tem sido empreendido em nossa gestão produziu resultados excelentes. Comprova-o o fato eloquente de o Instituto de Resseguros do Brasil haver encerrado o Exercício de 1956, assinalando-se o maior resultado econômico de tôda a sua vida institucional.

Importa acentuar que isso foi obtido a par de outras conquistas:

a) Reajustamento de sua situação econômico-financeira;
b) reaparelhamento de tôdas as suas carteiras de operações.

Os benefícios da atividade do Instituto de Resseguros do Brasil em 1956 não se medem, entretanto, tão sòmente pelas cifras estampadas em seu Balanço Contábil.

Os planos técnicos de suas operações, submetidos a necessária e oportuna revisão, muito contribuiram para a criação de condições favoráveis, tanto a um maior desenvolvimento do seguro como a nova ampliação da capacidade de retenção do mercado segurador nacional, cumprindo-se assim mais uma vez as finalidades precípuas da criação do Instituto.

Por fim, a criação da Bolsa de Seguros que hoje se inaugura com a honrosa presença do Exmo. Sr. Presidente da República é o coroamento feliz das atividades do Instituto de Resseguros do Brasil no primeiro ano do atual Govêrno do país".

O GOVÊRNO E A INICIATIVA PRIVADA

O dr. Angelo Mário Cerne, Presidente do órgão máximo da classe seguradora, salientou em seu discurso:

"Encontramo-nos na presença de um Presidente da República que tem sabido compreender o papel da economia privada no desenvolvimento do Brasil e tem procurado encaminhar êsse desenvolvimento a tal ponto que o nosso país se torne, realmente, uma grande potência no concêrto das Nações.

Quanto ao relevante papel que o seguro privado vem desempenhando no Brasil, como amparo à arrojada iniciativa dos homens que constroem a sua grandeza econômica, contamos com uma valiosa fôlha de serviços, que se traduz em volumosa cifra de indenizações pagas, prontamente, para restauração da riqueza nacional.

POSIÇÃO DA BOLSA DE SEGUROS

Mais adiante declarou o dr. Angelo Mário Cerne:

"A Bolsa de Seguros, sob a administração do Instituto de Resseguros do Brasil, está dentro do programa traçado por V. Exa. para atrair mais negócios para o Brasil, porque também permite às Companhias estrangeiras, sediadas no país ou fora dêle a oferta de seus negócios para aceitação daquelas que operam no Brasil. Isto significa colocar-se o Seguro Privado na sua função verdadeira da absorção das responsabilidades pelo maior número de Companhias e, naturalmente se temos uma Bolsa, esta facilitará o aproveitamento dessa absorção mais dentro do próprio território brasileiro".

FUNÇÕES DA BOLSA E O PROGRAMA GOVERNAMENTAL

O último discurso da solenidade foi o que, de improviso, fez o Presidente Juscelino Kubitschek. Referindo-se às funções da Bolsa, disse S. Exa.:

"Êste ato que nós agora aqui estamos inaugurando, tem êste objetivo de ajudar o Brasil, de melhorar as suas condições de balanço no comércio exterior, a fim de que nós possamos importar mais coisas necessárias e úteis para a nossa indústria e para a nossa agricultura. Os órgãos competentes do Govêrno têm feito esfôrço considerável na questão do comércio exterior, para diminuir as importações inúteis e aumentar as exportações, e o resultado tem sido realmente proveitoso porque estamos, neste instante, com a balança comercial em que se somam, já, centenas de milhares de dólares de saldo, e esta inauguração, que agora se faz, vai melhorar estas condições, pois que nos trará, conforme ouvimos no magnífico discurso do sr. Xavier de Lima, uma economia de cêrca de 10.000.000 de dólares.

Essas iniciativas estão aí, portanto, a merecer todo o aplauso do meu Govêrno e quero me congratular, neste instante, com homens da envergadura de Xavier de Lima que, pela sua atuação, pelo seu exemplo admirável de trabalho à frente dêste grande Departamento, o vem colocando numa posição singular, numa posição de destaque".

O GOVÊRNO CUMPRE SUAS PROMESSAS

A certa altura do seu discurso disse o Presidente Kubitschek:

"Essas considerações ligeiras que ora faço levam-me, ainda mais, a afirmar aos que me estão ouvindo nesta hora, que estas comemorações que programei não tiveram outro propósito senão chamar a atenção para um aspecto do meu Govêrno: não quis comemorar nenhuma data do país que não fôsse êsse primeiro aniversário, exatamente para mostrar que aquela campanha política, na qual anunciei um programa de metas econômicas está sendo rigorosamente cumprido.

Todos os empreendimentos que anunciei na minha campanha, especialmente as metas econômicas, estão sendo rigorosamente equacionados e postos em execução.

Esse programa levará o Brasil, nos quatro anos que ainda me restam de Govêrno, a progredir, estou certo, pelo menos 50 anos neste período de 5 anos.

E' um esfôrço considerável, e felizmente o meu Govêrno, não está dormindo, pelo contrário, é uma vigilância permanente do dia e da noite, para ajudar o povo brasileiro na sua caminhada para esta perspectiva admirável que todos já estamos enxergando de uma nação poderosa, de uma nação forte.

Com êstes pensamentos, meus amigos, eu lhes dou êste aviso de que, no terreno da indústria e no terreno da energia elétrica, tôdas aquelas metas anunciadas por mim vão ser mais do que cumpridas, porque vão exceder os números que eu própria anunciei na minha campanha e isto, para que o Brasil tenha uma estrutura econômica indispensável à sua marcha e ao seu desenvolvimento".

PRIMEIROS NEGOCIOS DA BOLSA

A "Bolsa de Seguros" começou a funcionar imediatamente após a inauguração. Feitos os pregões, foram literalmente colocados no país três seguros. Um, oferecido pela Cia. Excélsior de Seguros, cobrindo o risco de queda de barreiras, pedras, árvores e/ou obras de arte, sôbre a residência do dr. José Sette Câmara Filho; outro, garantindo lucros cessantes em virtude de motins e/ou tumultos dirigidos contra o estabelecimento industrial da Cia. Refrigerantes Crush de São Paulo S/A; o último assegurando o pagamento da quantia de Cr$ 500.000,00 aos progenitores dos primeiros gêmeos nascidos em Brasília, no período de 23/1/57 a 31/1/1961.

Para o recebimento dêsse último seguro, cuja liquidação será feita pessoalmente pelo Sr. Presidente da República, o casal deverá fazer prova de que um dos cônjuges é funcionário público (civil ou militar), servindo pelo menos há 3 meses na futura Capital Federal.

PÉROLAS CULTIVADAS LEGÍTIMAS
Colares de pérolas e pérolas sôltas, grande sortimento, importação direta e preços baratos
Av. RIO BRANCO, 173, 4.º and.

COMPANHIA NACIONAL DE CINEMAS
AVISO

A Diretoria comunica que se acham à disposição dos srs. Acionistas, na sede social, na Rua Darke de Mattos, 28, nesta Capital, os documentos a que se refere o artigo 99 do Decreto-Lei n.º 2.627, de 26 de setembro de 1940, relativos ao exercício de 1956.

Rio de Janeiro, 21 de janeiro de 1957.

SYLVIO MONTEIRO LEÃO
Presidente

Concorrência Pública

Loja, subsolo e sobreloja do edifício "Internacional" sito à Avenida Rio Branco, 4

A CAIXA DE MOBILIZAÇÃO BANCARIA torna público que está aberta concorrência pública para a venda do imóvel supra pela melhor oferta acima de Cr$ 11.000.000,00, conforme edital estampado nos exemplares do "Diário Oficial" da União de 9 e 18-1-57, fôlhas 597 e 1315, para o qual pede a atenção dos interessados, que poderão obter quaisquer outros esclarecimentos na sua sede, na Avenida Presidente Vargas, 328 — 18.º andar — sala 1812-A, das 13 1/2 às 16 horas, diàriamente, exceto aos sábados.

Rio de Janeiro, 21 de janeiro de 1957
CAIXA DE MOBILIZAÇÃO BANCARIA
TANCREDO DE ALMEIDA NEVES
Diretor
LUIZ PEDRO GOMES
Gerente

LLOYD BRASILEIRO - Patrimônio Nacional

Escritório Central: Rua do Rosário 2/22
Tel. 23-1771
Passagens: Avenida Rio Branco, 44/46
Tel. 43-1247

NORTE

D. PEDRO II (Paquete)
VG. 22 — IDA
Sairá a 26 do corrente, às 15 horas, para: Salvador e Recife.
Receberá cargas no Armazém 13, até 25 do corrente.

CTE. CAPELA (Paquete)
VG. 23 — IDA
Sairá a 31 do corrente, às 15 horas, para: Ilhéus e Salvador.
NOTA: Solicitamos comparecer à Seção de Passagens, até o dia 26 do corrente, para adquirirem seus respectivos bilhetes, os portadores das seguintes inscrições:
Ilhéus: 1 a 5;
Salvador: 10 a 50.
Os demais portadores de inscrições, para os portos acima, deverão comparecer a partir do dia 28 do corrente.

RODRIGUES ALVES (Paquete)
VG. 25 — IDA
Sairá a 31 do corrente, às 10 horas, para: Recife — Cabedelo e Natal.

RIO GURUPI (Cargueiro)
VG. 7 — IDA
Sairá a 28 do corrente, para: Salvador — Fortaleza — São Luis e Belém.

JANGADEIRO (Cargueiro)
VG. 8 — IDA
Sairá para: Vitória — Salvador — Maceió — Recife — Natal e Cabedelo.

AVISO
Qualquer alteração na data de saída dos navios, será publicada neste mesmo local.

EUROPA
(SAIDAS DO RIO)

LOIDE NICARAGUA
Sairá a 30 do corrente, para: Vitória — Barra de Ilhéus — Salvador — Havre — Antuerpia — Roterdam — Bremen e Hamburgo.

LOIDE ARGENTINA
Sairá a 8 de fevereiro para: Vitória — Barra de Ilhéus — Salvador — Cabedelo — Recife — Casablanca — Barcelona — Marselha — Napoles — Livorno e Gênova.

AMÉRICA DO NORTE
(SAIDAS DO RIO)

LOIDE AMERICA
Sairá a 13 de fevereiro, para: Barra de Ilhéus — Salvador — Trinidad e Nova York.

LOIDE GUATEMALA
Sairá a 26 do corrente para: Vitória — Trinidad e Nova Orleans.

AMÉRICA DO NORTE
(SAIDAS DE SANTOS)

LOIDE AMÉRICA
Sairá a 12 de fevereiro, para: Rio — Barra de Ilhéus — Salvador — Trinidad e Nova York.

LOIDE GUATEMALA
Sairá a 25 do corrente, para: Rio — Vitória — Trinidad e Nova Orleans.

"ROCK'N'ROLL" NO RIVAL

Conchita de Moraes, Celme Silva e Artur Costa Filho numa cena de "Vovó, Papai e Rock and Roll", a comédia de Silveira Sampaio que a Companhia de Odilon Azevedo vem apresentando com muito sucesso no Teatro Rival

Por um Teatro Nacional

Teatro

Francisco Pereira da Silva

E PORQUE, graças ao decreto do Autor Por Decreto, êste ano vai ser o ano do Teatro Nacional, pedimos a Emmanuel Vão Gogo que nos permita transcrever aqui algumas de suas liçõezinhas para Autores Bem Nacionais. E depois, a divulgação dessas lições vale como uma condenação à atitude daqueles milionários do teatro nacional que, num miserê de todo condenável, guardavam numa só panelinha preciosas receitas, como a de se tornar Autor Mais Representado do Brasil e Alhures, por exemplo. A panelinha agora será caldeirão e a SBAT de agora em diante já não se chamará meia-dúzia, mas Legião será o seu nome. Vamos então a êste conselho de Vão Gogo — *"Como colocar uma peça"*, que nos parece da maior importância, muito embora o apoio moral que hoje nos oferece o Decreto Caranguejo:

"1 — Escrever carta lisonjeira à direção de uma grande companhia sugerindo-lhe que monte sua peça. a) Como quem não quer nada. b) Como quem depende mortalmente da representação dessa peça. c) como quem está propondo um negócio altamente lucrativo (comercial ou artístico, comercial e artístico).

2 — Descreva vinte maneiras de tratar um crítico teatral influente a fim de que êle ajude a representar sua peça — agressiva, cortês, indiferente, empenhada, jocosa, necessitada "salvador do teatro nacional", "Você é quem sempre me deu apoio", "precisamos proteger o que é nosso, etc".

OUTRA sugestão que não deve ser desprezada — *"Ecletismo criador"*:

"1 — Tente fazer uma versão das "Mãos de Euridice" sem as mãos.

2 — Traduza uma comedinha francesa sem obrigar os personagens, na versão nativa, a dizer: "Dá-me êsse cinzeiro". "Agradar-te-ia ir comigo?" "Falei à sua mulher (dêle outro, não do sujeito com quem se está falando) e ela disse que já tinha falado a seu marido (marido dela e não do sujeito com quem se está falando)".

2 — Transferir a morbidez de Hamlet para Romeu e a angústia sexual de Lady Macbeth para Julieta.

3 — Procurar adaptar "Album de Família", de Nelson Rodrigues de forma a ser representado como auto religioso".

* * *

"O DIABO COSPE VERMELHO" — Sob o patrocínio da Sociedade de Teatro de Arte teremos, nos dias 25, 26 e 27, no Teatro da Maison de France, a Sociedade Teatro Studio, de Pôrto Alegre, que vai apresentar o original de Maria Inês de Barros Almeida (Prêmio Fábio Prado 1955), "O Diabo Cospe Vermelho". A direção do espetáculo é de Carlos Murtinho e cenário de Trindade Leal. No elenco figuram: Teley Peres, Paulo Ruschel, Alba Faederich, Carmem Machado, Elizabeth Hartmann, Ernesto Paganelli e Sérgio Selovski.

* * *

FESTIVAL DE AMADORES NACIONAIS — Hoje, às 21 horas no Teatro Dulcina, apresentação do grupo paraense, "Os Novos", na peça de Yeats, "No Poço do Falcão". Elenco: Cláudio Barradas, Carlos Pereira de Miranda, Bernardete Oliveira, Luis Fernando Sá Leal, Maiolino Miranda e Loris Pereira. Direção de Margarida Schivazappa.

Ao Prefeito

Primeiro PLANO

P. M. C.

SE algum dia o meu vago e tolerável complexo de perseguição agravar-se, talvez não me sinta acuado pelos homens e sim pelos arranha-céus. Quando cheguei neste apartamento, há um ano, tôda frente marinha de Ipanema se abria livre a meus olhos. Tive o cuidado de examinar as casas em frente e verifiquei com prazer que eram construções sólidas e recentes. Bobice minha. O furor imobiliário já derrubou algumas residências e ergueu no ar desoladores edifícios. O cêrco prossegue. A excelente casa ao lado permanecia fechada há vários meses. Perguntei ao vigia se era para vender. Não. Se era para alugar. Não. Era para derrubar, descobri há três dias. O proprietário, na certa, aguardava, em tranquilidade, que os vulpinos imobiliários chegassem no seu preço. Vai começar a lnana, a serra circular, a poeira, as marteladas demoníacas que vão destruir um pouco do nosso ar e da nossa luz.

E' a vida, suspiro. E' o Rio de Janeiro se tornando depressa exatamente o contrário de tudo quanto a gente deseja para a vida. Uma pessoa amiga me contou que, viajando pelo São Francisco, perguntou uma vez ao feirante de um povoado qualquer onde êle morava. Bem arretirado dali, à beira do rio, explicou o caboclo, acrescentando: "Mas vou arrumar outra casa. Já começaram a me apertar. Um sujeito fêz uma palhoça a meia légua da minha".

FUJO do apêrto carioca indo para as praias, levando as confinadas crianças para as praças. Aqui peço a atenção do prefeito Negrão de Lima. O chamado Jardim de Alá é, em tôda a zona Sul, o único local público onde uma pessoa adulta pode levar crianças sem a necessidade de uma atenção constante, exaustiva. O mar a gente sabe que é um abismo. As outras praças estão cercadas de todos os lados pelos horripilantes monstros do tráfego, uma vez que ninguém ainda se lembrou de fazer no Rio "squares" gradeados, como na Europa. Mas o Jardim de Alá fica numa depressão do terreno que cria uma segurança quase completa para a meninada. A mãe pode relaxar a sua vigilância e tricotar; o pai pode ler o seu jornal; a babá pode papear com a companheira. Um confôrto. Mas, senhor Prefeito, um confôrto apenas teórico. Na verdade não é assim, há uns três anos pelo menos que não é assim. Acontece que ao longo do canal, a grade de ferro, de tanto enferrujada, partiu-se em vários lugares, deixando enormes vãos abertos. Como os meninos sentem atração justamente pela água do canal, o Jardim de Alá, em vez de ser o lugar mais seguro, é o mais perigoso. Tôda vigilância é pouca. E' piscar um ôlho e tibúm, uma criança cairia dentro d'água. Há uns três anos, notei isso e escrevi a respeito pedindo que se reparasse a grade. Em vão, como sempre. Repito o apêlo, sem muito entusiasmo mas com a minha inabalável esperança.

EFEMÉRIDES

24 DE JANEIRO

1637 — Chega ao Recife o príncipe Maurício de Nassau.

1875 — Morre no Rio de Janeiro Cândido José de Araujo Viana, Marquês de Sapucaí.

1910 — Morre, no Rio de Janeiro, Angelo Agostini.

DR. LUIS SAPIENZA
CIRURGIA GERAL
GINECOLOGIA
Av. Rio Branco 277 — 1612
Tel.: 42-3956

O Cachôrro Ficará Mesmo Hospedado no Copa

Aloísio Salles, um Elegante de Categoria

Sociedade

Jean Pouchard

O "SOUPER" que o casal Ermelindo Matarazzo ofereceu outra noite no seu decorado apartamento, que fica ali no "Golden-Gate", foi indubitàvelmente superlotado de "whisky" e elegância. A bonita sra. Helene Matarazzo mais uma vez demonstrava aquele seu "savoir-faire" que nos permite apontá-la como uma das "hostess" de maior categoria no Brasil. E o meu caderninho funcionou anotando: embaixador e sra. Décio Moura, sr. e sra. Walder Sarmanho, sr. e sra. Alvaro Catão (Lourdes estava qualquer coisa de espetacular naquele decotado modêlo bejeacinzentado), sr. e sra. Joaquim Xavier da Silveira (a morena Lilian personifica o "charme"), sr. e sra. Carlos Eduardo de Sousa Campos, sr. e sra. Ari de Castro, sr. e sra. Bob Winans, sr. e sra. Vicente Galliez, sr. e sra. Sebastião de Almeida (de São Paulo), sr. e sra. Carlos Lôbo e muitos, muitos outros. Esta noitada foi agradabilíssima e os "Decotes e Black-tiês" dançaram até o fim da madrugada. Mas antes de terminar esta nota sôbre o "souper" dos Matarazzo, quero dar um conselho a determinada senhora que circulou dentro desta noitada: a senhora possui um guarda-roupa, assim, formidável. Portanto não se justifica que apareça vestindo aquêle seu elegante modêlo côr de rosa em quase tôdas as noitadas a rigor. Êle é elegante, não há dúvida, mas é preciso variar um pouco; e a senhora pode variar.

A EMBAIXADA da Índia está convidando para o banquete, que sucederá sexta-feira para comemorar "O Dia da Proclamação da República na Índia". Estarei presente para comentar depois.

FOI muito bem recebida por nossa sociedade a lista dos "Dez Homens Mais Elegantes do Brasil" do colunista Ibrahim Sued, que é integrada pelos senhores: Guilherme Guinle, Walter Pretyman, Raimundo Castro Maia, D. João de Orleans e Bragança, Eduardo Bahouth, Décio Moura, Fernando Paulino, Carlos Luz, Aloísio Salles e Didu de Sousa Campos. Gostei da lista, principalmente pela inclusão do nome do sr. Aloísio Salles, que é um dos homens de maior categoria em questão de elegância em nossa sociedade. Portanto, esta seleção dos "Dez Homens Mais Elegantes do Brasil" leva também o endôsso deste colunista.

SEXTA-feira "O Diabo Cospe Vermelho" na Maison de France. Esta peça de Maria Inês de Almeida será apresentada pela Sociedade de Teatro e Arte.

A GARGANTA da exótica srta. Ticiana Saboia foi operada. Ela é um dos "10 Brotos Mais Elegantes do Brasil".

CONVERSAVA telefônicamente com a srta. New Cobra, e ela num repente de entusiasmo me confessou: "Eu estou apaixonada, Jean". Quem será a nova Flor Azul da movimentada New?

AMANHÃ, a sra. Nana Winans receberá um pequeno grupo de amigos para jantar, lá na sua belíssima residência, que fica ali no Largo do Boticário. Detalhes depois.

ACHEI muito extravagante aquele "maillot" estampado que a morena sra. Marise Graça Couto exibia, domingo, em frente ao Country Club.

QUEM anda circulando muito em S. Paulo é a saltitante srta. Gilda Joppert da Silva.

DOMINGO, chegará ao Rio o embaixador Ernani do Amaral Peixoto, que funciona nos representando lá nos "States". Dona Alzira virá depois.

ESTE ano não teremos na Sociedade Hípica Brasileira o tradicional "Baile da Espora". A programação social da Hípica está piorando cada vez mais, apesar da boa vontade que vem tomando conta da nova diretoria.

A ALFACEANA srta. Nininha Nabuco e o jovem Fernando Saboia estrearão, muito breve, aliança na mão direita.

ENCURTANDO

O CASAL Clistênis Duarte anda circulando lá em Araxá. — Sabado, no gostoso Clube de Xadrez de Araruama, sucederá uma noitada dançante em estado de "black-tie". Vou fazer o possível para comparecer. — Ainda este ano assistiremos ao casamento da morena e suave srta. Verinha Saboia com o sr. Ercilio Malburguer. — Verinha Saboia já ganhou como presente de casamento um modernissimo apartamento em Copacabana. — Dia 12 estaremos voando para Punta del Este, a fim de assistir ao "Desfile-Bangu", que sucederá dia 14 com modelos de José Ronaldo e com a esguia francesa Rose Marie Le Quellec. — A srta. Aurea Celeste estava tôda "in love", sábado último em Cabo Frio, com o jovem Hugo Baranda (ex-colunista social em Niterói). — A mundialmente famosa e cantora Ima Sumac está se divorciando do seu marido Moisés Vivanco. — Para a Europa voou, ontem, o casal Antônio Larragoiti Jr. — O sr. e sra. Valdemar Bombonatti participam o endereço do seu novo e bem montado apartamento do Leme. — A glamurosa srta. Ilde Garavaglia estava muito bem naquele penteado, domingo, no Iate Clube. — Pelo que eu vi, muito breve um noivado vai ser desfeito. Por que será que ela não diz logo ao rapaz?. — O meu palpite continua. O filho de Grace Kelly nascerá homem. — Houve uma modificação no programa de Punta del Este, e a srta. Maria Sônia Soares de Araújo (um dos "Dez Brotos Mais...") não irá mais tomar parte do "Desfile-Bangu" do dia 14. — A bonita srta. Ana Maria Ovalle, que representou São Paulo na minha seleção dos "Dez Brotos Mais Elegantes do Brasil", anda fazendo um sucesso dos diabos desfilando com o seu palminho de rosto bonito em Paris. — A marquesa de Segur subiu ontem para Petrópolis, a fim de assistir às comemorações da nova idade de sua filha Isabel. — O cachorro de propriedade daquele ator cinematográfico foi aceito como hóspede do Copa. Esta foi uma das poucas vezes que o Copa hospedou cachorros. — A elegância da srta. Sirenussa Paiva continua sendo comentada por tôda a sociedade de Vitória. A sua inclusão na minha lista dos "Dez Brotos Mais..." agradou a todos os capixabas. — O sr. Raul Cobra, que pediu demissão da presidência do Lagoinha Country Club, é o novo diretor social do Higino Country Club, que funciona com decisão em Teresópolis. — A alfaceana Tutsi Bertrand está funcionando com uma nova Flor Azul. O rapaz é um pouco "mascarado de bonito", mas parece que a coisa está dando certo. — Dia 8, no Copa, a coisa será muito divertida mesmo. Todos querem ver os quatro manequins estrangeiras deslizando no valvém da passarela. Principalmente a simpática Rose Marie, que é uma "uva" de garôta. Este "Desfile-Bangu" vai ser um caso muito sério. Vocês vão ver. — Pode ser que a srta. Renata Muller circule também no desfile de Punta del Este.

POR hoje é só. Quando eu voltar de Punta del Este irei dar uma circulada em Vitória, conforme prometi ao colunista Hélio Dorea. (A minha Flor Azul parece que está murchando). Tchau.

Em recente coquetel no Hotel Novo Mundo, vemos a simpática sra. governador Paulo Sarazate e o sr. Franklim Leal

VERÃO NA FLÓRIDA

MIAMI BEACH, Flórida — Um dia destes, na tépida praia de Miami, esta moça estranhamente bela fêz a sua aparição em maiô prêto. Seu intuito foi meramente esportivo e muitos rapazes da Flórida perderam manhãs inteiras para acompanhar-lhe os exercícios de ginástica. Todos foram unânimes em admitir a encantadora perícia da jovem. — (INP).

Astrologia

Mirakoff

HOJE, 23 — De manhã, Mercúrio volta ao movimento direto aos 11 graus e 21 minutos de Capricórnio. A parte da manhã será boa para fazer mudanças; à tarde poderá iniciar viagem.

ACONTECERA HOJE
AO LEITOR:

Seguem-se as possibilidades felizes ou não de hoje com horas e números promissores para os leitores nascidos em quaisquer dia, mês e ano nos períodos abaixo:

PARA OS NASCIDOS:

ENTRE 21 DE DEZEMBRO E 20 DE JANEIRO

Bem-estar desprezo pelas pequeninas misérias humanas e, em consequência, satisfação íntima. 10, 12 e 14; 46, 57 e 89 Horas e números.

ENTRE 21 DE JANEIRO E 18 DE FEVEREIRO

Disposição agradável e notícias promissoras. 20, 21 e 22; 23, 34 e 44. Horas e números

ENTRE 19 DE FEVEREIRO E 20 DE MARÇO

Os negócios de terras, casas, minas e construções estão bem amparados no fim de hoje. 8, 9 e 14; 53, 54 e 69 Horas e números

ENTRE 21 DE MARÇO E 20 DE ABRIL

Facilidades com o outro sexo e novas amizades 8, 10 e 12; 35 37 e 48 Horas e números.

ENTRE 21 DE ABRIL E 20 DE MAIO

Tarde desfavorável com rusgas conjugais e ação complicada, com falta de ar, dores nos rins 10, 12 e 14: 37, 48 e 50 Horas e números.

ENTRE 21 DE MAIO E 20 DE JUNHO

As favorabilidades continuam, porém a saúde está em perigo. 14, 15 e 16; 41 51 e 61 Horas e números.

ENTRE 21 DE JUNHO E 22 DE JULHO

Favorabilidades para os escritores e literatos. 5, 7 e 9; 14, 16 e 8. Horas e números.

ENTRE 23 DE JULHO E 22 DE AGÔSTO

Tarde favorável. Nas reuniões sociais fará sucesso. 4, 5 e 6; 22, 23 e 24. Horas e números.

ENTRE 23 DE AGÔSTO E 22 DE SETEMBRO

E' preciso agir com cautela, porque, precipitando-se poderá ser mal sucedido 7 8 e 9; 88, 89 e 99. Horas e números.

ENTRE 23 DE SETEMBRO E 20 DE OUTUBRO

Sorte em todos os empreendimentos e dádivas de pessoas amigas. 5, 6 e 7: 41, 60 e 70. Horas e números.

ENTRE 21 DE OUTUBRO E 22 DE NOVEMBRO

Mágoas, ressentimentos e grandes sofrimentos morais 12, 13 e 14; 21, 81 e 41. Horas e números.

ENTRE 23 DE NOVEMBRO E 21 DE DEZEMBRO

Resfriados, golpes, mal-estar e cansaço. A tarde será de melhores auspícios. 1, 2 e 3; 10, 20 e 30. Horas e números.

Regístro

ANIVERSARIOS

FAZEM ANOS HOJE:

SENHORES:

Desembargador Galdino de Siqueira, Viriato Correia, da Academia de Letras, Fernando Miranda Filho, dr. Homero Graça, Francisco Radler de Aquino, Mário Provenzano, Joaquim de Oliveira Morais Júnior, Deolindo Amorim, Sílvio Bhering, José Mendes da Costa Júnior, João Pereira Guimarães, Horácio Tompson Melo, Moacir Alves do Vale, Manoel da Silva, José Leopoldo de Mendonça, Carlos Pereira Rodrigues, Osmar Graça, dr. José Bastos Padilha, Eurípedes Ildefonso da Silva, Antônio Guerra, Manoel Guimarães, Arnaldo Vitor Tigre Borges.

NASCIMENTOS

LUIS CARLOS — filho do casal Célio de Almeida Gerasso-Lucy Maluf Gerasso.

O Salão Para Todos

Artes

Antonio Bento

O JORNAL "Para Todos" acaba de criar um Salão de Desenho e Gravura, com dois prêmios de viagem à China, de um ano de duração. A iniciativa resultou de entendimentos entre a direção do quinzenário brasileiro e o sr. Chu Tu-Nan, Diretor do Instituto de Relações Culturais com o estrangeiro, da República Popular da China. Quando essa autoridade estêve, há meses, no Rio, em companhia da Opera de Pequim, manifestou o desejo de realizar exposições de desenho e gravura de artistas nossos em seu país. Dêsses contatos surgiu a iniciativa do Salão "Para Todos", cujo regulamento foi elaborado após troca de idéias entre artistas e críticos.

A MOSTRA dêste ano será realizada em agôsto próximo, no Rio de Janeiro e depois em São Paulo, com a duração de 15 dias em cada uma dessas cidades. O Salão, que compreenderá duas seções, uma de desenho e outra de gravura, será organizado por uma comissão que tem como encargos a propaganda, o recebimento das inscrições e trabalhos, a instalação da mostra, a confecção do catálogo e os convites. Um júri de cinco membros, três eleitos pelos artistas e dois escolhidos pela direção de "Para Todos", fará a seleção e premiação dos trabalhos. Em cada uma das seções será conferido um prêmio de viagem de estudos, com a duração de um ano. Compreenderão os prêmios: passagens de ida e volta, hospedagem e bôlsas mensais para a manutenção dos artistas.

A EXPOSIÇÃO, depois de encerrada no Brasil, seguirá para a China, levada pelos artistas. A mostra poderá ser acrescida de obras de outros artistas convidados.

A iniciativa permitirá um intercâmbio utilíssimo para os desenhistas e gravadores do Brasil. Os artistas premiados terão sobretudo oportunidade de estudar o desenho e a gravura num país em que as técnicas dessas artes são mais velhas do que na Europa. E são igualmente de uma finura e de uma riqueza plásticas irrecusáveis.

E' certo que, nos tempos modernos, as artes plásticas da China não sofreram uma evolução comparável à do mundo ocidental. Mas, não há dúvida que, no comêço do impressionismo, as estampas orientais influenciaram de forma decisiva os mestres dessa escola, a começar por Manet, Degas até Toulouse Lautrec.

É PENA que o prêmio não se estenda também a um pintor, que muito teria a aprender na velha China, já civilizada, quando ainda as hordas dos bárbaros pilhavam e destruíam as cidades européias.

VIÚVA E FILHO DE H. BOGART

BEVERLY HILLS — Califórnia — A atriz Lauren Bacall e seu filho Stephen, de oito anos, quando saíam, comovidos, da capela em que foram realizadas as solenidades fúnebres em intenção de seu marido, o ator Humphrey Bogart, recentemente morto por um câncer na garganta. — (INP).

Fecundação Espontânea

Ciência

ao alcance de todos

TODOS nós sabemos que o gameta feminino ou óvulo, normalmente, só tem o seu desenvolvimento realizado após a sua fecundação por intermédio de um gameto masculino ou óvulo. Entretanto, há organismos tantos animais como vegetais, nos quais os gametas femininos podem desenvolvêr-se, produzindo um novo organismo, sem terem sido pràviamente fecundados. E' a êste fenômeno de reprodução virginal, que damos a denominação de partenogênese.

Êste tipo de reprodução é muito dificilmente observado nos Vertebrados, muito embora possa ser possível um início de desenvolvimento de ovos virgens que quase sempre são abortados. Inversamente, nos invertebrados, tal fato pode ser verificado com mais frequência, especiàlmente entre os insetos.

Pode-se dizer que as suspeitas acêrca dos fenômenos partenogenéticos eram bem antigas, pois já Aristóteles suspeitava que os óvulos das abelhas podiam se desenvolver sem a fecundação. Entretanto, sòmente após haverem decorridos dois mil anos, ou mais precisamente, em 1945, foi que Carlo Bonnet descobriu a partenogênese natural dos áfidos (que são insetos hemípteros vulgarmente conhecidos pela denominação de pulgões), criando dez gerações dos mesmos. De aí por diante numerosas foram as experiências que cada vez mais ampliaram os nossos conhecimentos a êsse respeito, especialmente a descoberta do processo partenogenético feita em 1907 por Strasburger.

APESAR de sôbre o fenômeno da partenogênese não termos a menor dúvida, ainda não nos foi possível descobrir as suas causas e origem. As opiniões dos autores a êsse respeito são divergentes, considerando alguns a partenogênese como dependente de uma reação do óvulo ante determinadas ações químicas ou físicas, procurando experimentalmente reproduzir o fenômeno. Outros, preferiram investigar a natureza íntima do fenômeno sob o ponto de vista citológico, sôbre o qual conseguiram resultados muito animadores.

VÁRIOS são os tipos de partenogênese, e entre êles podemos apontar: 1.º) — Partenogênese facultativa, arrenótoca ou haplóide — neste tipo o óvulo emite dois corpúsculos polares e sofre uma redução cromática normal. Se o óvulo é fecundado desenvolve-se com o número normal de cromossomas e produz uma fêmea; se não é fecundado, seu desenvolvimento se dá com número haplóide (metade do número normal de cromossomas) e produz um macho. Este tipo pode ser observado em muitos himenópteros (Apis, Bombus etc.), nos hemípteros, nos ácaros etc..

2.º) — Partenogênese acidental — é sobretudo excepcional. Neste tipo, sòmente alguns óvulos se desenvolvem, enquanto que os outros, não fecundados, degeneram. Pode ser observado nos Lepidópteros e Equinodermas.

3.º) — Partenogênese diplóide — E' o tipo mais frequente, alternando-se em geral com a reprodução sexuada, sendo também, por êsse motivo, denominada cíclica. Serve-lhe ainda de característica o fato de só se realizar apenas em certas épocas do ano. Nesta modalidade o óvulo emite um único corpúsculo polar não havendo redução cromática.

4.º) — Partenogênese poliplóide ou geográfica — Difere do anterior apenas pelo fato de que os dois modos de reprodução, bissexuado e partenogenético, não coexistem em um mesmo indivíduo e tampouco em indivíduos pertencentes a gerações sucessivas. Neste tipo o óvulo não emite senão um corpúsculo polar, não sofrendo redução cromática.

Poderíamos ainda considerar os casos de partenogênese completa (que é aquela em que se verifica o completo desenvolvimento do óvulo, com a formação de novos indivíduos) e a incompleta ou rudimentar (quando o desenvolvimento não termina, cessando em certo estádio intermediário); femininas e masculinas, conforme o gameta que se desenvolve, sem o concurso do outro, é o óvulo ou o espermatozóide, respectivamente; a segunda forma só tem sido verificada em vegetais inferiores.

Hoje é o dia
em que
"A CIDADE
SE
DIVERTE"
com as "piadas
de
HAROLDO
BARBOSA
e com o bom-humor
do elenco
de comediantes
exclusivo da
ORGANIZAÇÃO
VICTOR COSTA
às 21,30 horas,
nas ondas médias
e curtas da
Rádio Mayrink
Veiga

CARTAZ

TEATROS

CARLOS GOMES — 22.7581 — "Mão na Lôca": às 20 e 22 horas; vesp. às quintas, sábados e domingos às 16 horas.
COPACABANA — 57.1818 — "Cheri": às 21.30 Vesp. às quintas, sábados e domingos às 16 horas.
DULCINA — 32.5817 — "Fstival de Amadores Nacionais"; às 21 horas.
FOLIES — 27.8216 — "Sua Exa. a Vedette"; às 20 e 22 horas; vesp. às quintas, sábados e domingos às 16 horas.
GLORIA — 22-9146 —
GINASTICO — "Nossa Vida com Papai"; às 21 horas; vesp. às quintas, sábados e domingos às 16 horas.
JARDEL — 27-8712 — "Quem Pode Pode"; às 20 e 22 horas; vesp. às quintas, sábados e domingos às 16 horas.
JOÃO CAETANO — 43.4276.
MUNICIPAL — 42-3103.
MADUREIRA — "Você Não Gosta"; 21 horas. Vesp. às quintas, sábados domingos às 16 horas.
RECREIO — 22-8164 — "Eu Vou Pra Maracangalha"; às 20 e 22 horas, vesp. às quintas, sábados e domingos às 16 horas.
REPÚBLICA — 22-0372.
RIVAL — 22-2721 — "Vovó e Papai And Rock And Roll"; às 21 horas; vesp. às quintas, sábados e domingos às 16 horas.
SERRADOR — 42-6442 — "Quem Comeu Foi Pai Adão"; às 20 e 22 horas. Vesperais às quintas, sábados e domingos às 16 horas.
TEATRO DE BOLSO 27-3122 — "Os Elegantes"; às 21 horas; aos sábados às 20 e 22 horas; vesp. aos domingos às 16 horas.
TIJUCA — "Convidado de Honra"; às 21 horas; vesp. às quintas, sábados e domingos, às 16 horas.

CINEMAS

Os lançamentos

PLANETA PROIBIDO (Forbidden Planet) — Cinemascópio — Eastmancolor — dirigido por Fred McLeod Wilcox, com Walter Pidgeon, Anne Francis, Leslie Nielsen e Robby, o Robot (gênio eletrônico que diverte e espanta ao mesmo tempo). Filme de ficção científica, passado no ano 2.200 de nossa era num planeta remoto Altair-H. A expedição que dirige-se para lá, a fim de recambiar um cientista-expedicionário que já vivia no planeta a mais de 20 anos. METRO-PASSEIO (meio dia — 2 — 4 — 6 — 8 e 10 horas). METRO-COPACABANA e METRO-TIJUCA (horário normal).

A 23 PASSOS DA RUA BAKER (23 Paces to Baker Street) — Cinemascópio — De Luxe — dirigido por Henry Hathaway, com Van Johnson, Vera Miles e Cecil Parker. Melodrama policial, passado no "fog" londrino, quando um escritor cego, juntamente com seu secretário, decidem repetir os passos de Sherlock Holmes e dr. Watson. PALACIO, ROXY, MADRI. (Horário normal). Impróprio até 18 anos.

QUEM SABE, SABE! — Brasileiro, dirigido por Luís de Barros, com Violeta Ferraz, Catalano, Barbosa Júnior e muitos outros artistas. Comédia que nos apresenta uma cartomante que sabe da vida de muita gente: uma sátira aos homens profundamente sisudos, modestos por conveniência e puritanos por sabedoria ou malandragem. PLAZA (a partir de meio-dia) ART-PALACIO ASTÓRIA, ESKYE (Meier), OLINDA, PALACIO HIGIENOPOLIS, S. JORGE (Olinda), COLONIAL, MASCOTE, PRIMOR, HADDOCK LOBO, CASSINO (Niterói). Horário normal.

O HOMEM DO DESTINO (The First Texan) — Cinemascópio — Tecnicolor dirigido por Byron Haskin, com Joel McCrea, Felicia Farr, Wallace Ford e Jeff Marrow. Western, passado no ano 1832, quando na guerra civil entre mexicanos e texanos, em luta sôbre a posse do solo pátrio sob o jugo do invasor, mostra-nos também o massacre feito pelos mexicanos à Alamo. AZTECA, PATHE', S. JOSE', CARUSO COPACABANA, PAX, IMPERATOR, COLISEU, NACIONAL, S. PEDRO e ROYAL — (Horário normal).

TORPEDOS HUMANOS (Siluri Humani) — Italiano — dirigido por Leonviola, com Raf Vallone, Franco Fabrizi e Andrea Chechi. Semidocumentário, que nos apresenta fatos reais passados na última guerra mundial, quando homens conhecidos por "porcos" ou "pulgas", lançavam-se contra navios estacionados em suas bases, em pequenos barcos explosivos. RIVOLI, MAUA', PARATODOS, MELLO, REGENCIA, CATUMBI. Horário normal. Impróprio até 10 anos.

TRÁGICA NOITE DE AMOR (Hold Back Tomorrow) — dirigido por Hugo Haas com John Agar, Cleo Moore e Dallas Boyd.) Drama, apresentando-nos a história de um condenado à morte, que seu último desejo é passar a noite com uma mulher, onde nas últimas cinco horas apaixona-se e casa-se com ela. IMPÉRIO, COPACABANA, AVENIDA (horário 2 — 3.40 — 5.20 — 7 — 8.40 e 10.20 horas).

CLUBE DE SENHORITAS (Club de Señoritas) — Mexicano — dirigido por Martinez Solares, com Ninon Sevilla, Ramon Gay, Oscar Pulido e Joaquim Pardave. Comédia, que nos apresenta a idéia de uma mulher lançando numa estação de televisão um programa, em que coloca o sexo forte em polvorosa, onde devem fazer os serviços domésticos; até chegar ao ponto da fundadora querer se eleger Presidente da República, neste ponto, encontram a oposição masculina. PRESIDENTE, e GUARACY (Rocha Miranda). Horário normal.

QUANDO EU PARTIR — Mexicano — dirigido por Tito Davison, com Libertad Lamarque e Miguel Torruco. Drama baseado na vida e nas músicas da famosa cantora e compositora Maria Greves, VITORIA, IPANEMA, TIJUCA (horário 1.20 — 3.30 — 5.40 — 7.50 e 10 horas).

GAVIÃO DO DESERTO — (The Desert Hawk) — Tecnicolor — com Yvonne de Carlo e Richard Greene. Reapresentação, Aventuras passadas no Deserto. ODEON, ALASKA, PIRAJA', MIRAMAR, AMERICA, MADUREIRA ABOLIÇÃO, CAPITOLIO, (Petrópolis). (Horário 2 — 3.40 — 5.20 — 7 — 8.40 e 10.20 horas).

Solicitamos aos srs. exibidores a gentileza de atualizarem as programações e mudanças de filmes escrevendo ou telefonando para Waldir Camargo — DC — Av. Rio Branco 25 — Tel.: 23-4643 das 15 às 17 horas

MOLÉSTIAS SEXUAIS — IMPOTÊNCIA

NOS CASOS INDICADOS — CONSULTA CR$ 30,00
Tratamento pela hormonioterapia e alta frequência especifica da velhice precoce da função sexual no homem e na mulher, irritabilidade, fadiga e insônia, nos casos indicados. Enfermagem a cargo de técnico e profissional diplomado.

CLINICA DR. SANTOS DIAS

RUA SAO JOSE, 90 — 8.° andar — Conjunto 902 — TEL. 32-0230
Horário: diàriamente, das 14 às 19 horas.

TIMBAUBA DA SILVA

ADVOGADO — Criminal e perícias. Diàriamente, das 12 às 14 horas. TELEFONE: 48-3570

Teatros e Boites
Programa para sua Noite

TEATRO BRASILEIRO DE COMÉDIA

No TEATRO GINÁSTICO
AR REFRIGERADO PERFEITO
Av. Graça Aranha 187 — Res. 42-4521
Hoje, às 21 horas
NOSSA VIDA COM PAPAI
de Howard Lindsay e Russel Crouse
Trad. R. Magalhães Jr.
FREGOLENTE — FERNANDA MONTENEGRO
Nathalia Timberg, Maria Helena, Carminha Brandão, Oscar Felipe, Sérgio Brito, Elisio de Albuquerque e Fernando Tôrres
Figurinos: KALMA MURTINHO
Direção Gianni Ratto

Hoje às 20,20 e 22,20 horas — Às quintas, sábados e domingos Vesperais às 16 horas

Figurinos de Isabel Pons, executados por Lebelson Modas — Alfaiataria Victor e Tôrre Eiffel — Ar refrigerado perfeito — 2 últimas semanas — Hoje, às 21,30 hs. — Amanhã na vesp. Cr$ 60,00.

TEATRO COPACABANA
Ar refrigerado perfeito
Reservas tel. 57-1818 — (Ramal teatro)
DUAS ÚLTIMAS SEMANAS
A PREÇOS POPULARES
CHERI
POLTRONA: CR$ 60,00
(SÊLO INCLUSO)
HOJE AS 21,30 HORAS

Merle Oberon e Lex Barker numa cena de absorvente drama da Universal International, intitulado "O Preço do Mêdo", a ser estreado na próxima segunda-feira nos cinemas Odeon, Alaska, Tijuca, Santa Alice, Leopoldina, Botafogo e outros

Próximos LANÇAMENTOS

"Os Heróis Estão Cansados", com Maria Felix e Yves Montand

A película de Yves Ciampi tira sua riqueza dos problemas que traçam a realidade de nossos tempos... São as ilusões perdidas de uma geração, daquela que havendo crescido na guerra começa a expressar-se na arte e quer que a paz e a vida tenham um sentido... — Estas são algumas das palavras elogiosas de Jacette Daix, em "Les Lettres Françaises", sôbre o filme de Yves Ciampi "OS HERÓIS ESTÃO CANSADOS" (Les Héros sont Fatigués), que a França-Filmes lançará no próximo dia 28, segunda-feira, nos cinemas: Azteca - Caruso - Sto. Afonso - Para Todos - Rosário - Nacional e outros.

Yves Montand Maria Felix, Jean Servais, Curd Jurgens são os excelentes intérpretes de "OS HERÓIS ESTÃO CANSADOS", uma das películas mais aplaudidas do Festival de Veneza.

"O Preço do Mêdo"

Será estreado na próxima segunda-feira, dia 28, um emocionante filme da Universal International, intitulado "O Preço do Mêdo" que reune Merle Oberon, Lex Barker, Charles Drake, Gia Scala e outros.

Merle Oberon que protagoniza com Lex Barker êste absorvente drama, abandona o encanto de sua atraente personalidade para desempenhar um papel extremamente antipático, caracterizando uma criatura ambiciosa, acostumada a vencer sempre. Em resumo, ela atropela um velho e deixa que o cavalheiro seja julgado culpado, ela se finge apaixonada por êle, complicando assim mais ainda a situação.

"O PREÇO DO MÊDO" foi dirigido por Abner Bibermen e produzido por Howard Christie, e estará a partir de segunda-feira nos cinemas Odeon — Alaska — Tijuca — Santa Alice — Botafogo — Monte Castelo e outros.

Cantinflas é o inimigo público n.º 1 em "Bandido à Muque"

"Bandido a Muque" é, sem dúvida, uma das melhores comédias que Cantinflas já produziu e nos proporciona uma excelente oportunidade para desopilar o fígado. O famoso cômico mexicano arranca uma verdadeira torrente de gargalhadas, ao se envolver com perigosíssima quadrilha de "gangsters" internacionais e por uma circunstância muito especial, se transforma em, (imaginem!) — "inimigo público, n. 1". Seu companheiro de aventuras, ou melhor, de desventuras, é Chino Herrera, outro comediante mexicano cuja popularidade vem aumentando cada vez mais. Emilia Guin e Carmen Gonzalez são as duas belas que disputam o coração de nosso herói. "Bandido a Muque" que está com estréia marcada para a próxima segunda-feira na tela dos cinemas Vitória — Miramar — Copacabana — América — Madureira — Abolição — Bonsucesso — Odeon (Nit.) e muitos outros, é uma comédia saborosa que fará rir a todos os jovens de 6 a 60 anos! É, também, uma auspiciosa reapresentação da Columbia Pictures.

Impressionante! Realista! Brutal!

Para os fãs que apreciam os filmes de ação, com cenas de violência e realismo, nada mais indicado do que "Com a faca na garganta!", impressionante realização de Jacques Severac, em Cinemascope e Eastmancolor, cuja ação tem lugar em Marselha, onde se reunem as quadrilhas internacionais. Neste ambiente de vício e pecado, os personagens humanos vivem os seus angustiantes dramas, as suas alegrias, e entre os personagens contamos com Jean Servais (o astro que "Rififi" revelou e que tem aqui a confirmação do seu talento), Madleine Robinson, Jean Chévrier, Yves Deniaud, Michèle Cordoue e outros. "Com a faca na garganta!" é o grande lançamento da Telefilmes para 2a. feira.

"O Signo de Venus" será um grande sucesso

Uma cena interessante da super-comédia da Art-Films que estreará segunda-feira, num grande circuito encabeçado pelo Art-Palácio. "O Signo de Venus", a comédia que a Art-Films apresentará segunda-feira, 28, nos cinemas Art Palácio, Presidente, Rivoli, e outros, será realmente um grande sucesso, quer pelo seu elenco que é constituído por nomes dos mais famosos da Itália, quer pela sua história original e realista, quer pela sua direção, realizada pelo novato Dino Risi que com êsse filme se impõe como um dos melhores da nova geração. No elenco encontramos os nomes de Sophia Loren, Vittorio de Sica, Raf Vallone, Alberto Sordi, Peppino de Filippo, Franca Valleri, Tina Pia, e outros, e a história gira em tôrno das atribulações de duas jovens: uma bonita e outra feia, com os homens que nada querem com a pretoria

CLÍNICA DE CRIANÇAS
Dr. Erly Bon Cosendey
Com 2 anos de prática nos Hospitais dos E. Unidos
RUA JÚLIO DO CARMO, 9
2as., 4as. e 6as. de 8.30 às 10.30 hs. — Tel. 43-1458

A mesma idade daqui a muitos anos...

usando **Forzly**
o sabonete que *mantém* a beleza da sua cutis

Conservando a mocidade da cutis V. será sempre jovem e bela. A fórmula diferente de FORZLY torna a sua espuma um creme de beleza que amacia acetina e embeleza a pele. FORZLY é indicado por eminentes dermatologistas, para corrigir imperfeições da cutis.

sabonete **Forzly** glicerinado

Filial: - Ind. de Sabão 'Glória', Ltda.
DEPARTAMENTO DE VENDAS
Av. 13 de Maio, 47 - 8.º andar — Sala 806
DISTRITO FEDERAL

SS (Rio)

Contas de Luz, Fôrça e Gás

Para maior comodidade dos seus consumidores a COMPANHIA DE CARRIS, LUZ E FÔRÇA DO RIO DE JANEIRO, LIMITADA e a SOCIÉTÉ ANONYME DU GAZ DE RIO DE JANEIRO, comunicam que as contas de luz, fôrça e gás, quando não pagas aos cobradores, na apresentação, e não tenham ultrapassado o seu prazo de vencimento, ou não incluam parcelas de períodos atrasados, poderão ser saldadas também nos guichets das Agências da Caixa Econômica Federal abaixo relacionadas.

As agências da Caixa Econômica que atenderão a pagamentos de contas são as seguintes:

AGÊNCIAS	LOCAL
ANDARAÍ	Rua Farias de Brito, 7-B
BANDEIRA	Praça da Bandeira, 149
BANGÚ	Rua Francisco Real, 157
BARÃO DE MAUÁ	Estação E. F. Leopoldina
BOTAFOGO	Rua Voluntários da Pátria, 278
C. DOS AFONSOS	Est. Intendente Magalhães, 1635
CAMPO GRANDE	Rua Campo Grande, 166
CATETE	Largo do Machado, 8-A
COPACABANA	Av. Copacabana, 759-A
DEODORO	Av. Duque de Caxias s/n.°
GOVERNADOR	Rua Maldonado, 243
MADUREIRA	Estrada Marechal Rangel, 56
MEIER	Rua 24 de Maio, 1321
PENHA	Rua dos Romeiros, 165-A
SANTA CRUZ	Rua Felipe Cardoso, 18
SÃO CRISTOVÃO	Rua São Luiz Gonzaga, 401
TIJUCA	Rua Conde de Bonfim, 5
VILA IZABEL	Av. 28 de Setembro, 264

CENTRO

CAPITOLIO — 42-6788 — "Sessões Passatempo".
CATUMBI — 38-1081 — "Torpedos Humanos" e "A Grande Noite de Casanova".
CINEAC TRIANON — 42-6024 — "Sessões Passatempo".
COLONIAL — 42-8512 — "Quem Sabe, Sabe".
ESTACIO DE SA' — 32-2923 — "O Belo e Indomável".
FLORIANO — 43.9074 — "Um Sábado Violento".
IDEAL — 42-1281 — "Perdidos de Amor".
IMPERIO — 42-1281 — "Trágica Noite de Amor".
IRIS — "Com quem andam nossas filhas".
MARROCOS — "Escravo do Vício" e "Mistério do Basfond".
MEM DE SA' — 42-2323 — "Ai Amor Como me Deixastes" e "Divino Pecado".
METRO-PASSEIO — 22-6141 — "Planeta Proibido".
ODEON — 22-1508 — "O Gavião do Deserto".
OLIMPIA — 43-1298 — Em obras.
PATHE' — 32-7995 — "O Homem do Destino".
PALACIO — 22-0838 — "A 23 Passos da Rua Baker".
PRIMOR — 42-6681 — "Quem Sabe, Sabe".
PRESIDENTE — 42-7128 — "O Clube das Senhoritas".
PLAZA — 22-1097 — "Quem Sabe, Sabe".
REX — "Ao Balanço das Horas"
RIO BRANCO — "Aventura Sangrenta" e "Labaredas no Céu".
VITORIA — 42-9020 — "Quando eu Partir".
RIVOLI — "Torpedos Humanos".
S. JOSE' — 42-9492 — "O Homem do Destino".

ZONA SUL

ALASKA — "Gavião do Deserto".
ALVORADA — 27-2936 — "Torpedos Humanos".
ART-PALACIO — "Quem Sabe, Sabe".
ASTORIA — "Quem Sabe, Sabe".
AZTECA — 45-6814 — "O Homem do Destino".
BOTAFOGO — "Barnabé tu és Meu".
CARUSO COPACABANA — "O Homem do Destino".
COPACABANA — 57-5134 — "Trágica Noite de Amor".
FLORESTA — 26-6257 — "Brutos em Fúria" e "O Menino e a Névoa".
GUANABARA — 26-9393 — "Idílio Proibido".
IPANEMA — 47-7806 — "Quando eu Partir".
LEBLON — 27-7805 — "O Homem Que Nunca Existiu".
LEME — 37-6312 — "Três Marujos em Paris".
METRO COPACABANA — 37-9797 "Planeta Proibido".
MIRAMAR — "Gavião do Deserto".
NACIONAL — 26-6072 — "O Homem do Destino".
PIRAJA' — 47-2661 — "Gavião do Deserto".
POLITEAMA — "Guerra ao Samba".
RIAN — "Ao Balanço das Horas".
ROXY — "A 23 Passos da Rua Baker".
ROYAL — "O Homem do Destino".
S. LUIZ — "Renúncia ao Ódio".

ZONA NORTE

AMERICA — 48-4519 — "Gavião do Deserto".
AVENIDA — 48-1664 — "Trágica Noite de Amor".
BANDEIRA — 27-7575 — "Obrigado a Matar".
CARIOCA — 28-8167 — "Ao Balanço das Horas".
ESKYE — 28-5513 — "Sindicato dos Ladrões".
FLUMINENSE — 28-1404 — "Mãos Sangrentas".
HADDOCK LOBO — 48-9619 — "Quem Sabe, Sabe".
MADRI — 42-1184 — "A 23 Passos da Rua Baker".
MARACANÃ — 48-1010 — "Tirana da Fronteira".
METRO-TIJUCA — 48-9970 — "Planeta Proibido".
NATAL — 48-1480 — "Herdeira Decidida" e "Autômato Monstruoso".
OLINDA — 48-1082 — "Quem Sabe, Sabe".
SANTO AFONSO — "Rififi".
SANTA ALICE — 39.9993 — "Como Usar as Curvas".
SANTA RITA — "O Rei do Bairro".
TIJUCA — 48-4518 — "Quando eu Partir".
VILA ISABEL — 38-1310 — "A Sombra da Outra".

SUBURBIOS DA CENTRAL

ALFA — 29-8215 — "Região do Ódio"
ABOLIÇÃO — "Gavião do Deserto".
AGUA SANTA — "O Medo Que Condena" e "Vanda, a Pecadora".
BANDEIRANTES — 29-3262 — "Feitiço Branco" e "Carnaval em Marte".
BELMAR — 29-1744 — "Dupla do Barulho".
BENTO RIBEIRO — "Francis Entre as Boas".
CACHAMBI — 29-4717 — "Esquina da Ilusão".
COLISEU — 29-8753 — "O Homem do Destino".
COELHO NETO — "Sinal Vermelho" e "A Lei do Sertão".
ENGENHO DE DENTRO — "Aventura Sangrenta" e "Palhaço do Batalhão".
ESKYE — (Meier) — 29-6704 — "Quem Sabe, Sabe".
GUARACI — (Rocha Miranda) — "Clube de Senhoritas".
IRAJA' — 32-8330 — "Sangue de Mestiço".
IMPERATOR — "O Homem do Destino".
MADUREIRA — "Gavião do Deserto".
MARABA' — 29-8038 — "Não há Crime Sem Castigo".
MASCOTE — 29-0411 — "Quem Sabe, Sabe".
MEIER — 29-1222 — "Aventura Sangrenta" e "Tesouro Perdido do Amazonas".
MODELO — 29-1578 — "Robin Hood" e "Depoimento Denunciador".
MONTE CASTELO — "O Pirata de Pôrto Belo".
NOVO HORIZONTE — "A Morte Num Beijo".
ORIENTE — "O Bôbo da Côrte" e "Epílogo Sangrento".
PALACIO VITORIA — 48-1971 — "Com Quem Andam as Nossas Filhas".
PARA TODOS — "Torpedos Humanos".
PILAR — "O Monstro Volta" e "Mulher sem Nome".
REALENGO — "Cidade do Vício"
REGENCIA — "Torpedos Humanos" e "Tufão Diluviano".
RIDAN — 49-1623 — "Areias Ardentes".
ROULIEN — 49-5691 — "O Bôbo da Côrte" e "O Caminho dos Elefantes".
S. JORGE — (Olinda) — "Quem Sabe, Sabe".
TODOS OS SANTOS — 49-0300 — "Nunca é Tarde para Amar".
VAZ LOBO — 29-9898 — "Cidade Tenebrosa".

SUBURBIOS DA LEOPOLDINA

BONSUCESSO — "Brotinho Venenoso".
BRAZ DE PINA — "O Tenente Era Ela".
CARMOLI — "O Mago dos Diamantes" e "Até o Último Tiro".
CENTRAL — "Guerra Entre Planetas" e "O Cadáver Atômico".
ITACAMBIRA — (Vila Kosmos) — "Caçado Como Fera" e "A Deusa Loura".
MAUA' — "Torpedos Humanos".
LEOPOLDINA — "Pirata de Pôrto Belo".
MELLO — "Torpedos Humanos".
PALACIO HIGIENOPOLIS — "Quem Sabe, Sabe".
PARAISO — "Aventura Sangrenta" e "Epílogo de Sangue".
PENHA — "Aventura Sangrenta" e "Ouro dos Piratas".
RAMOS — 30-1094 — "O Bôbo da Côrte" e "Sangari".
ROSARIO — 30-1883 — "Aventura Sangrenta".
SANTA CECILIA — "O Bôbo da Côrte" e "Pantera Negra".
SANTA HELENA — "Invasão dos Bárbaros" e "Tesouro Perdido no Amazonas".
SANTA TERESA — "Não Desonre Teu Nome".
S. PEDRO — "O Homem do Destino".
S. GERALDO — "Mar dos Navios Perdidos" e "Caçadores de Urânio".

ILHA DO GOVERNADOR

GUARABU — "A Vingança dos Piratas".
ITAMAR — Tel. Gov. 159 — "Sombra de Mulher" e "Rifles Para Bengala".
JARDIM — "Barnabé, tu és Meu".

SÃO GONÇALO

MUTUA' — "Sem Barreira no Céu" e "Virgem Moderna".

NITEROI

CASSINO — "Quem Sabe, Sabe".
GLORIA — "Jerônimo".
ICARAI' — "Carnaval Atlântida".
CENTRAL — "Ocaso de Uma Alma".
IMPERIAL — "Ai Amor Como me Deixastes" e "Divino Pecado".
ODEON — "Ao pé do Cadafalso".
PALACE — "Depois do Vendaval".
VERA CRUZ — "Ágil no Gatilho" e "Três Marujos em Paris"
S. BENTO — "Cidade do Vício".

PETROPOLIS

ESPERANTO — "Lei do Sertão".
CAPITOLIO — "Gavião do Deserto".
D. PEDRO — "Herdeira Decidida" e "Autômato Monstruoso".
D. PEDRO — "Carnaval em Caxias".

JACAREPAGUA

MARAJO' — "Tentações de Adão".
BARONESA — JPA-623 — "Quem Sabe, Sabe".

BANGU

MOÇA BONITA — "Revolta dos Torturados".
MODERNO — BNG-841 — "Os Três Vagabundos".

CAXIAS

CAXIAS — "Mambo".
PAZ — "Areias do Deserto".
POPULAR — "Herdeira Decidida" "Autômato Monstruoso".

TRÊS RIOS

REX — "Bagdá".

S. JOÃO DE MERITI

GLORIA — "Justiça Sangrenta".

COURAGEUSE COBERTA POR COARAZE SEGUIU PARA O HARAS VARGEM ALEGRE

A égua COURAGEUSE que defendeu com grande sucesso a jaqueta do Stud Verde e Prêto na Gávea e em Cidade Jardim, foi coberta pelo garanhão COARAZE na chamada "Fazendinha" onde está o famoso reprodutor adquirido pelo Jockey Club de São Paulo. Podemos completar a notícia adiantando que COURAGEUSE foi enviada para o Haras Vargem Alegre onde ficará aguardando o nascimento do seu primeiro produto com o garanhão COARAZE.

Luis Rigoni. — Breve êle voltará...

RIGONI APÓS O PRIMEIRO TESTE FORTE:

— ESTOU QUASE NA "PONTA DOS CASCOS"!

Cada vez mais animado o famoso freio nacional — Não falta mais aos matinais — A emoção do primeiro trabalho forte — 'Sabe que é melhor galopar para valer do que apenas passear na raia... — Nada definitivo quanto à sua volta

— Estou plenamente satisfeito com minha condição física atual. Sinto que estou voltando pouco a pouco a minha melhor forma e creio mesmo que até os primeiros dias do próximo mês esteja na "ponta dos cascos". Palavras iniciais de Luís Rigoni à nossa reportagem na manhã de ontem, nestes dias que começou os exercícios para seu reaparecimento definitivo em público.

GRAU DEZ NO "TEST"

— E como foi o primeiro trabalho forte?

Rigoni sorri e mostrando animação, vai respondendo:

— Melhor do que eu pensava. Você sabe, a gente depois de tanto tempo sem galopar um cavalo forte, sempre fica com um certo receio de sentir algo. Mas felizmente tudo saiu bem. Fiquei completamente à vontade galopando a égua HASIADÊ.

— Marcou o tempo?

— Lógico. A égua com boa ação assinalou 84"3/5 para os 1300 metros.

UMA PARTICULARIDADE

Bastante eufórico Rigoni ainda segue dando esclarecimentos:

— Pra você ver. Sabe que galopando forte eu me senti melhor do que passeando?

No galope prá valer o cavalo está mais armado e basta acompanhar sua maneira de galopar, o que deixa os músculos da gente à vontade. Foi uma grata surprêsa que tive neste "test".

REAPARECIMENTO

— E o reaparecimento em público, quando será?

— Bem isto é um caso que pertence ao dr. Mario Jorge. Depois desta série de exercícios, então serei novamente examinado e então meu médico dará a palavra final sôbre o assunto. Por enquanto nada posso adiantar a você.

Rodada de ontem no matinal

Quando galopava um potro ainda inédito do treinador Manoel de Sousa, "rodou" na manhã de ontem o aprendiz H. Cunha. Felizmente, nada sofreu o jovem redeador, enquanto que o pupilo de "Neco" ficou bastante machucado.

DEBUTANTES DA SEMANA

São os seguintes os estreantes anotados esta semana no Hipódromo da Gávea:

TOGO – masculino, castanho, 3 anos, S. Paulo, Rosemary Row e Ampage, de criação do sr. Kurt von Pritzelwits e de propriedade do sr. A. de Oliveira Santos. Treinador: Justo Perez.

Estreantes de 5a.-feira

Apresentamos hoje, a relação completa, dos animais estreantes, inscritos na reunião de quinta-feira:

ITA DO NORTE – feminino, castanho, 3 anos, Paraná, Eurasian e Lampiny, de criação do Haras Santa Helena e propriedade do stud Chamma. Treinador: Adair Feijó.

GREVISTA – feminino, castanho, 5 anos, Paraná, Sanson e Mistonga, de criação do Haras Santa Fé Ltda., e propriedade do stud Chamma Treinador: Adair Feijó.

SOBERBA – feminino, castanho, 5 anos, São Paulo, Royal Dancer e Carnavalesca, de criação do Haras Mondesir e propriedade do sr. Guilherme Brito de Oliveira Treinador: José Lourenço Filho.

BOLA SETE – masculino, castanho, 4 anos, São Paulo, Water Street e Epopeia, de criação do sr. Erasmo Assumpção e propriedade do stud El Rosal Treinador: Justo Perez.

5 NOTÍCIAS

1 MANOEL Bezerra da Silva que montou domingo em Cidade Jardim, já regressou a Gávea. Deverá reaparecer amanhã.

—:—

2 ESTÁ esclarecida a má atuação de MIAU na sabatina. O pupilo de José Lourenço Filho segundo conseguimos apurar, "sentiu" durante o percurso.

—:—

3 O cavalo SNOOKER não atuou no G. P. "Piratininga" disputado domingo último na capital bandeirante. Foi declarado o "forfait" do defensor do Stud Seabra, que foi defendido na prova pela parelha HUXLEY e CANALETTO.

—:—

4 ULLÔA com as últimas vitórias obtidas nas corridas da semana finda, pulou para a ponta das estatísticas com sete triunfos, contra seis do aprendiz Haroldo Vasconcelos.

—:—

5 ILLORA voltou a fracassar em São Paulo e está sendo esperada esta semana na Gávea. O treinador Elbio Caminha que foi assistir a atuação de sua pupila, já regressou.

CÊRCA EXTERNA
Oscar Varêda

Você mesmo que está aí lendo êstes modestos rabiscos de um pernambucano, tem uma séria obrigação para amanhã. Se você fôr ao Hipódromo não pode deixar de esquentar as mãos quando na pista surgir o conterrâneo Manoel Bezerra da Silva. Você deve estar lembrado das alegrias que o rapaz lhe deu no ano passado. Então você não negará o estímulo ao rapaz. Mais do que ninguém êle merece esta homenagem simples de você homem também simples da arquibancada. Você vai bater palmas para seu ídolo que volta. Vamos deixar de vergonha e bater as mãos com fôrça para quem merece. E estamos conversados.

— ● —

Semana passada falei de uma aposta. Era NICK na frente de MIAU. E não é que o MIAU mesmo «manco» chegou penúltimo e o meu em último. Por isto «Pangaré» que não perdôa mandou touca, mas eu não aceito. Quero um capacete Haroldo, dos bem grandes!

— ● —

Sexta-feira tem mais outra para variar em Cidade Jardim. LEOCADIA de «Bequinho» contra DONAIRE de Araújo. Enquanto isto lá de uma cocheira modesta da Vila Hípica paulista, uma voz que mais parece de além túmulo continua a repetir: — Where is mister Joe... Where is mister Joe... Afirmam que é a alma da DONAIRE...

— ● —

«Zézeco» Lourenço Filho quase chegou aos prantos com a manqueira do MIAU. Mas ontem estava mais alegre e desfilou nos matinais com uma atitude SOBERBA... Residiram?

— ● —

RESINA uma égua magra que suava mais que gente gorda nêste tempo que andamos, sumiu de repente da praça. Na Gávea ganhou apenas uma, mas tinha cada trabalho de enlouquecer qualquer um. RESINA agora volta, muito mais gordinha e de Carlos Cabral na lapela. Será que vai dar pé?

— ● —

Comunicação feita pelo aprendiz A. Reis no Livro de Ocorrências. Transcrita aqui em estado textual: — JUSSIENA correu tôda prêsa, tôda sentida, tôda manca, razão porque não cumpriu melhor atuação. Tipo da queixa tôda zangada...

— ● —

O aprendiz H. Cunha «rodou» feio de um pôtro ontem. Veio de lá a pé e soltou a lingua: — O bicho se assustou com o trator no peão do prado e pronto. — Levanta então Red Licinio da cama aborrecido e contesta a declaração. Bate o telefone e afirma: — Não pode ter sido isto. Na hora do acidente 7,10 minutos não havia nenhum trator em ação. Eles só saem da garage às 8,00. Aí está o esclarecimento pedido pelo supervisor do Hipódromo.

— ● —

Irigoyen não quis saber mais de calor. De São Paulo foi direto para a sua terra. Férias merecidas. Trinta dias de frio, vinho, outras e outras. Êle é que é feliz.

— ● —

Portilho em estado de completa sinceridade: Joguei fora a corrida de BAFORADA. Se consigo dominar a égua, não dava nem susto. Pelo menos é um consôlo para quem perdeu na dita.

Pinga Fogo cravou 43" nos 700!

Tuna desceu a reta em 36"3/5 — Difusora aumentou para 37"2/5 — Garrancho passou 800 metros em 51" —

Em pista de areia pesada, foram realizados os apontos dos parelheiros que se acham alistados nas carreiras a serem desdobradas na tarde de amanhã, na Gávea.

PINGA FOGO, sob a direção do aprendiz Iêdo Amaral produziu um dos melhores apontos, ao passar os 700 metros em 43".

OUTROS APRONTOS

Eis a relação completa dos exercícios e as marcas anotadas pela reportagem:

1.º Páreo:
DIFUSORA — M. Silva — 600 em 37" 2|5.

3º Páreo:
TUNA — Lad — 600 em 36" 3|5.

4º Páreo:
DON JUAN — O. Ullôa — 600 em 38".

5º Páreo:
DUX — J. Baffica — 600 em 39" 2|5.
JUMPER — M. Silva — 600 em 40".
DON QUIXOTE — F. G. Silva — 600 em 39".

6º Páreo:
PINGAFOGO — I. Amaral — 700 em 43".
TREMONTI — J. Tinoco — 600 em 39" 3|5.
GARRANCHO — I. Pinheiro — 800 em 51".

7º Páreo:
ISPALMEN — H. Lima — 600 em 36" 3|5.
TYPHOON THE SECOND — A. G. Silva — 700 em 44" 1|5.

SEXTA-FEIRA TEM MAIS

OUTRO ENCONTRO DE LEOCÁDIA E DONAIRE EM SÃO PAULO

Desta vez um páreo só de éguas —— "Estarei firme com a minha montaria" — Declara M. Silva que irá mais uma vez pilotar LEOCÁDIA — DONAIRE promete reabilitação — O campo da importante carreira

Teremos sexta-feira próxima em Cidade Jardim uma reunião extraordinária promovida pelo Jockey Club de São Paulo. Aproveitamento do feriado municipal. Foi organizado um bom programa, cuja principal atração é o G. P. "25 de Janeiro" na distância de dois quilômetros e com uma boa dotação de Cr$ 300.000,00 a sua ganhadora, já que esta prova é dedicada com exclusividade a éguas.

NOVO ENCONTRO

Como principal atrativo da citada prova, teremos um novo encontro entre LEOCADIA e DONAIRE. Aquela trazendo no retrospecto uma derrota para o companheiro de boxe FRED HARDY domingo último. Derrota discutível, já que a pilotada de Manoel Bezerra da Silva foi algo prejudicada no percurso acabando por perder por diferença mínima.

Já DONAIRE fracassou na mesma oportunidade não logrando uma colocação esperada. Contudo seus responsáveis estão certos que ela poderá conseguir nesta nova atuação uma ampla desforra da sua tradicional competidora.

"BEQUINHO" IRA

Manoel Bezerra da Silva teve oportunidade ontem de afirmar à reportagem do DC que estará firme montando LEOCADIA na sexta-feira em Cidade Jardim. Deverá atuar amanhã na Gávea e seguirá à noite do mesmo dia para a capital bandeirante.

O CAMPO DA PROVA

Eis como ficou organizado o campo da importante carreira desta semana no Hipódromo de Cidade Jardim em São Paulo:

7.º PÁREO — G. P. "25 DE JANEIRO" — ÀS 17,15 HORAS — Cr$ 300.000,00 — 105.000,00 — 60.000,00 — 30.000,00 — (10%) — DIST. 2.000 METROS

1—1	LEOCADIA	59	7
2	TILDA	59	1
2—3	URUÇÚ	54	9
4	EGALTINA	59	8
3—5	TEIMA	54	5
6	CLARITA	54	2
4—7	DONAIRE	59	4
8	JOANA D'ARC	54	6
"	HUAPI	60	3

Ormandia vítima do Garrotilho

O garrotilho continua fazendo novas vítimas no Hipódromo da Gávea. Principalmente nas cocheiras do treinador Manoel de Sousa, aquêle mal vem causando enormes prejuízos. Já noticiamos que animais de categoria como L'INCONNU e IMBIRY estavam atacados, agora, uma nova vítima pode aumentar a já numerosa lista. ORMANDIE, que estava em pleno treinamento, pronta, mesmo, para correr na tarde do último sábado, foi também atacada de garrotilho, sendo declarado seu "forfait" e a égua, a exemplo dos demais, está afastada, agora, de treinamento.

Canto de Página
Oscar Pereira

A primeira pessoa que encontrei, logo que cheguei ao prado ontem pela manhã, foi o LUIZ RIGONI. Ainda bem não tinha transposto o portão e fui abordado pelo freio paranaense. Batemos um pequeno "papo", tendo RIGONI confirmado que já está trabalhando mais forte. Nada de anormal sentiu, demonstrando muito boa disposição. Dentro de muito breve teremos o "Homem do Violino" de volta às pistas.

Reaparece na prova central de domingo a égua RESINA, uma defensora do «Stud» Peixoto de Castro. Volta muito bem a ligeira pensionista de Carlos Cabral, devendo ser a favorita da carreira.

Osvaldo Ullôa estava trabalhando ontem com o pulso esquerdo amarrado. Perguntei a êle do que se tratava. — «Foi o esfôrço despendido para conseguir a vitória com Saci. Abri o pulso, mas valeu.»

Um leitor, não vou declinar o seu nome, me perguntou por que eu não dei a relação dos produtos de dois anos já aprovados nas cintas, conforme noticiei que iria dar. Foi um lapso na verdade meu prezado A. N., mas hoje dou, além daqueles nove, mas vinte e cinco. Leia aí na página de turfe do seu DIARIO CARIOCA. Queira desculpar a omissão.

Os matutinos de ontem publicaram a agressão de um jóquei ao seu pai. Manoel «Bequinho» da Silva quis botar barulho por causa da publicação do seu nome e êle não tem nada com o peixe.

O prezado amigo e colega LUIZ REIS vem me dizer que na ficha oficial de colocações, MÔJICA assinalou 97" 1|5 e não 96" conforme foi apregoado e, naturalmente, publicado nos jornais.

— Renato ("Stud" Eva) acha que o "Stud" está em uma maré de sorte e espera ficar assim algum tempo..

— Esteve ontem pela manhã no prado, batendo um papo com o E. Castillo o José Scassa. O homem é mesmo do turfe, mas não larga o futebol...

— A transação do cavalo Gardone foi feita em virtude de certa marotagem do seu antigo proprietário...

Trabalhos de ontem no Hipódromo da Gávea

Em preparativos para futuros compromissos, estiveram ontem pela manhã no Hipódromo da Gávea em ação, os seguintes parelheiros:

KUTY — Lad. — 1400 em 90"3|5;
ROSTOKY — U. Cunha — 1500 em 100"1|5;
BOCA CALADA — P| Tavares — 1000 em 64"1|5;
RELATORIO — A. Marçal — 1300 em 88";
MARRASCHINO — I. Pinheiro — 1200 em 81"2|5.

Programas para esta semana

MONTARIAS OFICIAIS

1.º Páreo — Às 14.30 horas — 1.200 metros — Cr$ 55.000,00.

			Quilos
1—1	Giarola, J. Silva	3	52
2	Saira, A. Reis	2	52
2—3	Difusora, M. Silva	4	56
4	Dark Velvet, H. Vasc.	8	52
3—5	Soberba, V. Andrade	7	54
6	Inaúna, F. G. Silva	6	58
4—7	Descaída, P. Labre	5	52
8	Menina, M. Alves	9	52
"	Grevista, Não Corre	1	50

2.º Páreo — Às 15 horas — 1.500 metros — Cr$ 60.000,00.

			Quilos
1—1	Exausitão, H. Vasconcelos	4	56
2—2	E. d'Oeste, M. Henrique	2	56
3—3	Ita do Norte, M. Silva	3	56
4—4	Aleuse, D. P. Silva	2	56
5	Télus, C. Carvalho	1	56

3.º Páreo — Às 15.30 horas — 1.200 metros — Cr$ 65.000,00.

			Quilos
1—1	Rebeldia, J. Tinoco	3	56
2—2	Tuna, J. Marchant	2	56
3—3	Em Caldas, A. Marçal	4	56
4—4	Brisque, O. Ulloa	1	56
5	Zara, Não Corre (x)	5	56

(x) ex-Tarasca

4.º Páreo — Às 16 horas — 1.300 metros — Cr$ 50.000,00.

			Quilos
1—1	B.29, Jos. Baffica	2	58
2	Igaratim, N. Corre	7	58
2—3	Guacyron, V. Pinh. Filho	3	60
4	Stormy, D. P. Silva	5	52
3—5	Meteoro, A. G. Silva	6	52
6	Don Juan, O. Oulloa	9	58
4—7	Impulsivo, V. Andrade	8	54
8	Jagaz, M. Silva	4	52
9	Nero, J. Baffica	1	54

5.º Páreo — Às 16.30 horas — 1.600 metros — Cr$ 50.000,00 — (Betting).

			Quilos
1—1	Dux, J. Baffica	5	56
2	Pequeno, A. Marçal	3	56
2—3	Quixodó, Não Corre	4	56
4	Mon Argent, H. Vasc.	10	55
3—5	Paladino, N. C. Pereira	6	56
6	Jumper, M. Silva	9	56
7	Iria, H. Lima	2	56
4—8	Don Quixote, F. G. Silva	8	56
9	Samoa, O. Ulloa	1	52
10	Australorp, I. Souza	7	52

6.º Páreo — Às 17 horas — 1.300 metros — Cr$ 50.000,00 — (Betting).

			Quilos
1—1	Fair Dainty, O. Macedo	9	60
2	Firebolt, Não Corre	8	54
2—3	Mon Ami, A. Portilho	7	56
4	Pinga Fogo, I. Amaral	4	60
3—5	Mandaguaçu, Não Corre	1	58
6	Tremonti, J. Tinoco	5	52
4—7	Garrancho, I. Pinheiro	3	54
8	Comanguá, Não Corre	2	60
9	Ergura, A. G. Silva	6	52

7.º Páreo — Às 17.30 horas — 1.400 metros — Cr$ 65.000,00 — (Betting).

			Quilos
1—1	Imperiais, H. Vasc.	2	56
2	Ispalmen, H. Lima	5	56
3	Hersal, A. Portilho	7	56
2—4	Rob Roy, O. Ulloa	1	56
5	T. the Second, A. G. Silva	11	56
6	Hospodar, G. Almeida	8	56
3—7	Rembrandt, P. Labre	4	56
8	Berloque, I. Negreiló	6	56
9	Argumento, L. E. Castro	3	56
4.10	Bola eSte, N. C. Pereira	12	56
11	Exp. do Sul M. Henrique	10	56
12	Ijossé, X X	9	56

Corrida de sábado

1.º Páreo — Às 14 horas — 1.500 metros — Cr$ 45.000,00

			Quilos
1—1	TAXI GIRL	5	58
2	JARUNDA'	7	52
2—3	FAROUN	1	60
4	IRONICO	4	56
3—5	BAICURI	8	60
6	GARRA	6	50
4—7	MISS LIONESS	3	56
"	URAPARA'	2	56

2.º Páreo — Às 15 horas — 1.400 metros — Cr$ 50.000,00.

			Quilos
1—1	HASTA MANANA	5	54
2—2	SEPIA	4	54
3—3	TIA PALMIRA	2	52
4	LUPADA	6	50
4—5	SIGLA	3	50
6	ASIA	1	54

3.º Páreo — Às 15 horas — 1.500 metros — Cr$ 65.000,00.

			Quilos
1—1	ELZA	4	55
2—2	MISCHIEF	2	54
3—3	SATIRA	3	55
4—4	GALADORA	5	55
5	JEREBA	1	55

4.º Páreo — Às 15.30 horas — 1.200 metros — Cr$ 65.000,00.

			Quilos
1—1	MARRASCHINO	4	55
2—2	PETER PAN	6	55
3—3	FORMIGÃO	1	55
4	FIO DE OURO	5	55
4—5	RARO	2	55
6	UGO	3	55

5.º Páreo — Às 16 horas — 1.600 metros — Cr$ 70.000,00.

			Quilos
1—1	RELATORIO	6	55
2—2	BEIRUTH	1	55
3	IBANEZ	7	55
3—4	SILURIAN	4	55
5	KOSOW	3	55
4—6	MAIS LINDO	2	55
"	TOGO	5	55

6.º Páreo — Às 16.30 horas — 1.600 metros — Cr$ 65.000,00 — (Betting).

			Quilos
1—1	WISNITZ	5	55
2	GALEON D'OR	7	55
2—3	CRIS CRAFT	4	55
4	UMBRI	2	55
3—5	BACCARAT	1	55
6	CIMO	3	55
4—7	ALTIMETRO	8	55
"	TRITÃO	6	55

7.º Páreo — Às 17 horas — 1.200 metros — Cr$ 55.000,00 — (Betting).

			Quilos
1—1	LAPACHO	10	56
2	EL INDIO	2	56
3	SEA PRINCE	7	54
2—4	BELAIR	6	56
5	QUIMBAR	8	60
6	HALLAÕ	1	60
3—7	DOURANDO	3	60
8	SANSÃO PRINCE	12	54
9	CARDEAL	11	60
4-10	FABIAN	4	58
11	HARALEM	9	60
12	BICUDO	5	54

8.º Páreo — Às 17.30 horas — 1.300 metros — Cr$ 70.000,00 — (Betting).

1—1	SEU MACEDO	3	56
2	TENTO	5	52
2—3	IBACURY	1	56
4	BILL	2	52
3—5	GOYATTA'	7	56
6	APANAGIO	8	56
4—7	KADJAR	4	56
8	SCIPIÃO	8	56

A percentagem sôbre os placês

De acôrdo com a resolução da Comissão Técnica, aprovada pela diretoria do Jockey Club Brasileiro, em caráter experimental, a percentagem da retirada sôbre as apostas de placês será reduzida de 20% para 12,5%, a partir do dia 26 do corrente mês de janeiro, sendo que as bonificações pagas para as acumuladas de placês passarão a ser as seguintes:

2 e 3 animais:	10%
4 animais:	20%
5 animais:	30%
6 ou mais animais:	40%

D. Juan reaparece 'na conta'!

O pensionista de Alcides Morales produziu um bom exercício na manhã de sábado último — No apronto desceu a reta em 38", sem dar tudo — Sérios adversários: B-29 e Guacyron —

Após um longo periodo de descanso, reapa- volta a competir numa turma bastante fraca, o rece alistado no programa de amanhã na Gávea, que nos faz crer seja um dos mais prováveis ga- o cavalo D. Juan. Êste pupilo de Alcides Morales nhadores.

BOM EXERCÍCIO

Na manhã de sábado último, sob a direção de Oswaldo Ulloa, o crioulo do Haras Guanabara "trabalhou" ao lado de Bong Lai, na distância de 1300 metros, os quais foram cobertos em 83" 3/5. D. Juan finalizou êste exercício em melhores condições que a sua companheira de "box", demonstrando que seu estado de apuro é dos melhores.

AGRADOU NO APRONTO

Ultimando seus preparativos para o compromisso da tarde de amanhã, D. Juan foi à raia, desta feita, abordando a distância de 600 metros, deixando nos relógios a marca de 38" cravados, numa "partida" algo suave.

ADVERSARIOS

A nosso ver os mais sérios "inimigos" do pensionista de Alcides Morales, são, B 29, Jagaz e Guacyron. O pilotado de Jos. Baffica adiantou alguma coisa, e, não "sentindo" do locomotor afetado, no final deverá "apertar" o pupilo do "Parrudo". E quanto ao parelheiro "paulista", informamos tratar-se de um animal bastante "falso", melhor que a turma, que, resolvendo "meter patas", poderá cruzar vitoriosamente o espêlho de chegada.

Chegaram de São Vicente

Procedentes de São Vicente chegaram para uma temporada na Gávea os animais, DICHA BUENA, PATUSCO e CABALERRO que atuarão entre nós sob a responsabilidade de Ataliba Moreira.

MANCARAM

Os animais MANDAGUAÇU e IGARATIM anotados na reunião de amanhã na Gávea, não serão apresentados. MANDAGUAÇU sentiu durante um exercício aqui na Gávea, enquanto IGARATIM mancou em São Vicente onde estava atuando há algum tempo.

Oswaldo Ulloa, que terá a incumbência de pilotar o cavalo D. Juan

GRAU 10

Seleção feita pela equipe de turfe do DIARIO CARIOCA, para a escolha dos melhores da semana que passou no Hipódromo da Gávea.

TREINADOR

Jorge Morgado que voltou a brilhar na semana que passou. Marcou três expressivos pontos com MALIM, L'AMANTE e MYRSINA.

JÓQUEI

Osvaldo Ullôa voltando à sua melhor forma e conseguindo de golpe o primeiro lugar nas estatísticas. Venceu com PICOTE, NAZARE' e SACI bonitos páreos.

APRENDIZ

Domingos Moreno recebe o nosso voto. Ganhou duas com GRANDE GALA e TIRAFOGO êste último na carreira de maior importância da semana que passou.

CAVALO

TIRAFOGO foi o de maior destaque. Ganhou o Handicap com enorme autoridade derrotando um lote de bons corredores em atuação das melhores.

ÉGUA

LAKME' recebe o nosso voto. Surpreendeu a todos com uma grande exibição, derrotando duas favoritas, embora tenha para isto sido favorecida por uma desclassificação.

CRIADOR

Haras Santa Anita voltando a brilhar por intermédio de MALIM, L'AMANTE e MYRSINA, fora outras colocações que conseguiu com seus úteis produtos.

'Forfaits" declarados

Já foram declarados para a reunião de amanhã na Gávea, os seguintes "forfaits":

1.º Páreo, n. 8, GREVISTA; 3.º Páreo, n. 5, ZARA; 4.º Páreo, n. 2, IGARATIM; 5.º Páreo n. 3, QUIXODÓ; 6.º Páreo, n, 2. FIREBOLT; 6.º Páreo, n. 5, MANDAGUAÇU; 6.º Páreo, n. 8 COMANGUÁ.

JÁ APROVADOS NO "STARTING-GATE" DA DIAGONAL 34 PRODUTOS DE 2 ANOS

Relação dos potros e potrancas — Seus treinadores — Na primeira semana apenas nove — Vinte e cinco na semana passada

Com as eliminatórias iniciando em fevereiro próximo, os treinadores estão acelerando os preparativos de seus pensionistas de dois anos. Na semana passada foram iniciados os exercícios das cintes da diagonal, tendo sido aprovados nove produtos de dois anos.

MAIS 25

Nesta semana, mais vinte e cinco potros e potrancas tiveram aprovação, elevando desta forma a 34 o número de "garotos e garotas" que deverão intervir nas primeiras eliminatórias da temporada de 1957.

OS APROVADOS

São os seguintes os potros e potrancas aprovados: Tapuia, Tiuburi, Tunisia e Temivel (treinador Ernani de Freitas); Dacus, Kuraua, Disirade e Kansas Gay (Expedicto Coutinho); Continental, Nilgai, Apry e Colar (João Araujo); Ripa, My Rat e Strega (Pedro Gusso Filho); Mister Bagé e Miss Grilo (Gonçalino Feijó); Cygne e Douale (Claudenitro Pereira); Kamias e Encouraçado (Roberto Morgado); Mano a Mano, Miraluno e Caraguatá (Alcides Morales); Queimador e Armagnac (Alexandre Corrêa); Capriola (Redurino de Freitas); Sarandi (Sérgio de Freitas); Riula e Enseia (Miguel Gil); Céu Azul (Waldemar Attianesi); Falcensito (Sabatino D'Amore).

BOTAFOGO (COMPLETO) ENFRENTA HOJE O HONVED

FAUSTO (BANGU) VOLTOU ATRÁS E DESCULPOU-SE APÓS XINGAR MEIO MUNDO

Numa total e significativa mudança de atitude, o sr. Fausto de Almeida, Presidente do Bangu, decidiu deixar o dito como não dito, e encerrar o quase caso "Zizinho-Uberaba", depois de haver declarado à imprensa que lamentava a "falta de palavra" do presidente do clube mineiro e o seu técnico Danilo, ex-vascaino e botafoguense, era "um tratante".

A nova decisão do dirigente banguense resultou das satisfações que lhe fram prestadas pelo presidente do Uberaba, procurando pôr as coisas no seu devido lugar, em face dos comentários e versões surgidas com relação a Zizinho.

TEMPESTADE EM COPO D'ÁGUA

Declarações do sr. Fausto de Almeida, publicadas em um vespertino ontem, revelaram o estado de espírito diante das notícias de que Zizinho havia participado durante todo o seu transcurso da peleja entre o Uberaba versus combinado Fluminense-América, defendendo a camisa do clube mineiro, a título de atração.

O grande jogador banguense tinha ordens dos dirigentes alvirrubros para atuar apenas durante um tempo. Depois, foi dito, também, que Zizinho tomou parte em outro encontro, naquela cidade mineira. Em face de tudo isso, armou-se uma tempestade em um copo dágua, já que os dirigentes do Bangu mostravam-se dispostos a punir o jogador.

FAUSTO VOLTOU ATRAS

Ontem porém, o sr. Fausto de Almeida recebeu comunicação do sr. Ataliba Neto, presidente do Uberaba, em que êsse desportista desmentia a notícia da segunda exibição de Zizinho. Explicou que o jogador entrou em campo devidamente uniformizado antes do jôgo, mas apenas para ser homenageado (oferta de um cartão de prata).

Tal coisa é confirmada pelos jogadores do América, que participaram do encontro. Quanto à atuação do craque, na peleja anterior, durante os 90 minutos em ofício do Uberaba o Bangu tomará conhecimento das razões disso. Diante do relatado, o sr. Fausto de Almeida voltou atrás e deixou o dito como não dito.

Esporte e Rosário Central

JUIZ DE FORA 22 (Sport Press) — Os dirigentes do Esporte acertaram definitivamente a disputa de um jôgo amistoso internacional para o dia 17 de fevereiro, quando deverá exibir-se nesta cidade o quadro do Rosário Central contra o quadro campeão da Liga de Juiz de Fora nas duas últimas temporadas.

E AGORA KOCSIS?...

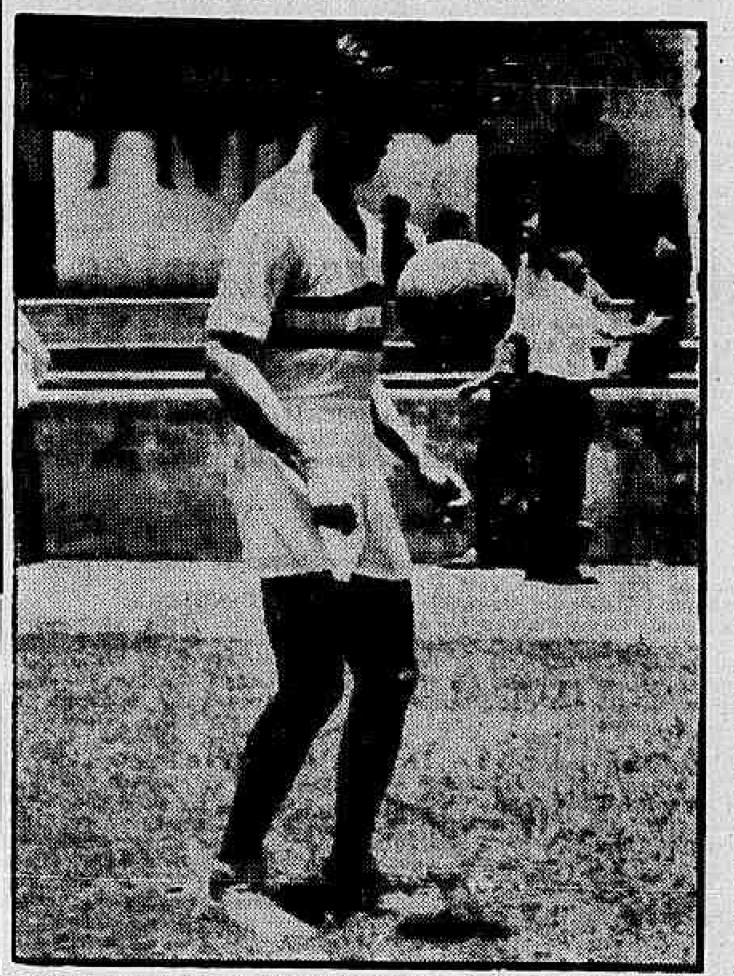

Precedido do cartaz de cabeceador emérito, o famoso Kocsis chegou ao Brasil. Todos esperavam ver qualquer coisa de fenomenal, em questão de futebol. Mas, na estréia contra o Flamengo, sábado à noite, o grande jogador não disse para que veio. Por isso, todos esperam que hoje, contra o Botafogo, o craque magiar confirme suas qualidades tão decantadas

Voltam os húngaros ao Maracanã visando reabilitação

Cercado da maior expectativa, o time do Honved voltará ao Maracanã, hoje à noite, para enfrentar o quadro do Botafogo, num encontro que se reveste de características sensacionais, uma vez que o alvinegro quer repetir o sucesso do Flamengo, enquanto os húngaros estão dispostos a tudo para confirmar a fama de que vieram precedidos.

Como nota extra, valerá a presença em campo, integrando o quadro alvinegro, dos seus jogadores (Santos, Garrincha, Didi e Pampolini) a serviço do selecionado carioca, mesmo sem autorização da FMF, que só liberu o médio mineiro.

ALTERAÇÕES ENTRE OS HÚNGAROS

Quando da peleja de sábado, a equipe húngara apresentou vários pontos falhos e dêsses, três se sobressairam, devendo por isso haver outras tantas substituições na equipe magiar.

Assim é que deverão entrar Dudas, Szolnok e Sandor, nos lugares, respectivamente de Lantos, Szusza e Budai, passando êste último para o posto de Czibor. Também quanto ao arqueiro é possível que se repita o acontecido na partida contra o Flamengo, entrando Faraco na meta em lugar de Grosics na segunda etapa.

EMPENHO DO BOTAFOGO

O Botafogo, por sua vez, está visivelmente empenhado em realizar, hoje à noite, uma exibição à altura, não somente de modo a repetir o feito do Flamengo, sábado passado, como a desforrar-se do revés (6x2) sofrido frente ao próprio Honved, em Budapeste.

Para isso, o time alvinegro disposto a ir aos extremos, como seja enfrentar as iras da FMF e utilizar seus jogadores a serviço do selecionado carioca, mesmo sabendo que tal atitude criará um caso nos desportos locais. Mas o desejo de vencer o Honved parece que compensa tudo.

OS PROVAVEIS TIMES

A se confirmarem as versões circulantes, os dois times deverão formar assim: **Honved** — Grosics; Szonok e Rackoseys; Kotasz, Bozisk e Dudas; Sandor, Kocsis, Szuza, Puskas e Czibor. **Botafogo** — Amaury; Orlando Maia e Santos; Bauer, Bob e Pampolini; Garrincha, J. Carlos, Paulinho, Didi e Cañete.

Como se vê, o médio Bauer deverá voltar a vestir a camiseta alvinegra, depois de longa ausência (desde o jôgo com o Vasco, no segundo turno do campeonato). Por sua vez, o ponteiro Cañete, que se encontra fora do Rio, em férias no Paraguai, já deve ter retornado a esta capital, chegado na madrugada de ontem, para jogar hoje.

HORÁRIO, JUIZ E PREÇOS

Para o encontro internacional desta noite, valerá a tabela especial de preços vigorante já para o jôgo de sábado passado, entre Flamengo e Honved.

Como juiz, atuará Mário Viana, devendo o encontro iniciar-se às 21,30 horas.

PUSKAS CONFIRMOU

Dos falados jogadores do selecionado húngaro, espantalho da Copa do Mundo de 1954, Puskas, que veio com o Honved, foi o único a confirmar inteiramente suas qualidades tão decantadas. Hoje, mais ambientado, e caso seus companheiros melhorem, deverá realizar uma partida que compensará o dinheiro pago para entrar no Maracanã

PIRILO AMEAÇA LARGAR SELECIONADO CARIOCA

Caso jogadores do Botafogo sejam cedidos

O técnico Silvio Pirilo está disposto a abandonar imediatamente a direção do "scratch" carioca, caso o Botafogo, confirmando notícias circulantes na cidade, lance mão dos seus jogadores convocados, na partida de hoje à noite, contra o Honved.

Essa disposição do preparador do quadro metropolitano já foi comunicada ao sr. Antônio do Passo, da Federação Metropolitana de Futebol, para as devidas providências e visando a evitar futuros malentendidos.

UM CASO À VISTA

O propósito do clube alvinegro foi divulgado por diretores do próprio Botafogo, em face de haverem os dirigentes da FMF se negado a tender o pedido de dispensa (provisório) dos craques que servem ao selecionado. Por determinação de Pirilo, somente Pampolini teve autorização para integrar o time botafoguense, hoje à noite.

Dessa forma, a inclusão de todos os jogadores botafoguenses, contra o Honved, se fará à revelia da entidade carioca, originando um caso cujas consequências não se pode prever.

VALERÁ COMO TREINO

Por outro lado, em face do pedido de recesso em que se encontra o selecionado carioca, a inclusão dos craques botafoguenses que servem ao escrete valerá como um treino mais puxado, o que em suma só redundará em benefício para a representação metropolitana. Sob êsse ponto de vista, a dispensa seria até louvável, já que evitaria a inatividade dos jogadores.

Luís Carlos não pertence a "Academia George"

— Ao contrário do que foi noticiado, o lutador Luís Carlos, recentemente derrotado por Valdemar Santana, na Bahia, há muito não pertence a minha Academia, já que foi desligado ou melhor eliminado, por falta disciplinar — declarou o antigo lutador George Gracie, ontem, ao DC.

De fato — afirmou — Luís Carlos começou a "engatinhar" comigo, não chegando porém a atingir um grau elevado dentro do "jiu-jitsu", coisa que aconteceu naturalmente devido a sua eliminação.

FORAM AVISADOS

Eu mesmo — continuou o professor George Gracie — lendo vários jornais que indicavam Luis Carlos como representante da minha Academia na luta com Valdemar, me apressei em telegrafar para a Federação de Pugilismo da Bahia e cientificá-la do ocorrido. Contudo, continuaram as notícias antes e depois do combate, dando Luis Carlos ora como lutador ora em representante da Academia Gracie, por isso estou me valendo do DIARIO CARIOCA para colocar as coisas nos devidos têrmos.

FILIAL

Quero aliás, aproveitando a oportunidade — finalizou George — dar a conhecer que abri filial em Copacabana, na Rua Joaquim Nabuco, 82, no Pôsto 6.

GEORGE GRACIE ESCLARECE

George Gracie, quando em companhia do sr. Nicolino De Felippo, esclarecia à reportagem o caso do lutador Luís Carlos

Flamengo (provável) sem Moacyr contra Honved em S. Paulo

A permanência do jovem atacante Moacir no ataque do Flamengo no segundo jôgo contra o Honved que está assentado para a noite de sábado no Pacaembu com portões abertos para o público bandeirante, está dependendo do técnico Silvio Pirilo.

E' que Moacir encontra-se na mira para ser reconvocado a fim de integrar o plantel carioca que vem disputando o campeonato brasileiro, e se a medida fôr confirmada, os dirigentes da Gávea terão que tratar de seu substituto.

HENRIQUE NA VEZ

Sabe-se que o técnico Fleitas Solich não se preocupa com o caso da requisição de Moacir, já que Henrique, que o substituiu no encontro do Maracanã, teve um ótimo desempenho. Acredita-se, mesmo, que os rubronegros nem cogitem solicitar licença para obter a liberação de Moacir, pois Solich evidenciou em palestra com a nossa reportagem que é contrário a tal fórmula, pois desfruta de muitos bons elementos no plantel.

ALTERAÇÃO DE POSIÇÕES

De qualquer forma, a direção técnica do Flamengo já se encontra preparada para qualquer emergência. Assim, se Moacir vier a ser requisitado, Evaristo, que atuou pelo comando do ataque no primeiro prélio frente aos húngaros, seria deslocado para a meia direita, e nesse caso, Henrique chefiaria a ofensiva. Eis como ficaria constituído o ataque: Paulinho, Evaristo, Henrique, Dida e Babá.

SEXTA-FEIRA, O EMBARQUE

A delegação do Flamengo para o jôgo da noite de sábado no Pacaembu, viajará rumo à Paulicéia na sexta-feira, em avião que deixará o Aeroporto Santos Dumont às 18 horas.

Na capital paulista, os rubronegros ficarão alojados no Hotel São Paulo, sendo que tôdas as providências já foram tomadas relacionadas com a hospedagem também da representação do Honved.

Colocação certame de volei

Concluído o Campeonato Brasileiro de Voleibol, realizado no Recife, verificou-se a seguinte classificação:

Masculino — Campeão, Minas Gerais, invicto; vice-campeão, Distrito Federal, 1 derrota; 3º lugar São Paulo, 2 derrotas; 4º lugar, Pernambuco, 3 derrotas; 5º lugar, Rio Grande do Sul, 4 derrotas; 6º lugar, Bahia, 5 derrotas; 7º lugar, Alagoas e Ceará, 6 derrotas.

Feminino — Campeão, São Paulo, invicto; vice-campeão, Distrito Federal, 1 derrota; 3º lugar, Minas Gerais, 2 derrotas; 4º lugar, Rio Grande do Sul, 3 derrotas; 5º lugar, Pernambuco, 4 derrotas; 6º lugar, Alagoas, 5 derrotas; 7º lugar, Bahia, 6 derrotas.

OS CAMPEÕES

Sagraram-se campeões do Brasil os seguintes integrantes da Seleção de Minas Gerais: Raul, Fernando, Urbano, Vioti, Pavan, Nelson, Paulo, Fernando, Petronio, Helcio e Virgilio.

A turma de São Paulo bicampeã feminina contou com as seguintes jogadoras: Coca, Cristina, Iriana, Marita, Imaculada, Vanda, Vera, Luzia, Terezinha e Nair.

SANTOS, GARANTE TUDO

O grande Nilton Santos é uma garantia para qualquer defesa. Embora servindo ao selecionado carioca, segundo se anuncia hoje estará em ação, à revelia da FMF, defendendo as cores de seu clube, o Botafogo, contra os húngaros. Esses, por sinal, já o conhecem e não deixam de proclamar sempre as grande qualidades do jogador alvinegro

Campeão abandona o box

NOVA YORK, 22 (FP) — O "manager" do pugilista Sandy Sadler, campeão mundial dos pesos leves, anunciou hoje de manhã que o seu pupilo abandona o box por motivos de saúde.

CBD faz fôrça ida das gaúchas ao "Brasileiro"

Noticiamos em edição de ontem a ameaça que pairava sôbre a delegação feminina do Rio Grande do Sul que se encontrava em dificuldades financeiras para seguir rumo à Sorocaba a fim de participar do Campeonato Brasileiro de Basquete Feminino.

De fato, notícias procedentes da capital gaúcha adiantava a impossibilidade de se positivar o embarque das estrêlas sulinas, uma vez que a Federação Riograndense não providenciara em tempo oportuno as devidas comodidades para a longa viagem de Pôrto Alegre a São Paulo, por via férrea.

EM AÇÃO A CBD

Tomando conhecimento das dificuldades da entidade riograndense, a Confeeração Brasileira de Basquete interveio imediatamente, procurando solucionar o impasse.

Assim, de acôrdo com as declarações do vice-presidente Ivan Raposo à nossa reportagem, a CBB enviou ontem um telegrama a Federação Rio-grandense apresentando uma fórmula capaz de solucionar satisfatóriamente o problema, sanando todas as dificuldades que impediam a viagem.

Com esta solução, a CBB está certa da presença das gauchas a fim de que o Campeonato Brasileiro, a iniciar-se no próximo dia 27 ofereça um desenvolvimento mais expressivo e sobretudo mais brilhante.

SUPER DE JUVENIS

A Federação Metropolitana de Basquete programou para hoje os seguintes pogos do Supercampeonato de Juvenis:

— No ginásio do Grajaú T. C. — às 20 horas: Fluminense x América; às 21,10 horas — Tijuca x Clube Municipal. Juizes: Aladino Astuto e Celio Pádua.

Na quadra do América F. C., às 20 horas — Vasco x Mackenzie; às 20,10 horas — Sírio Libanez x Grajaú T. C. Juizes: Luiz Marzano e José Ribeiro.

ASSEMBLEIA GERAL

Reune-se no próximo dia 31, às 18,30 horas a Assembléia Geral da Federação Metropolitana de Basquete para tratar da seguinte Ordem do Dia:

a) — Tomar conhecimento do relatório e conhecer as contas da FMB referentes ao exercício de 1956, em face do parecer do Conselho Fiscal, de conformidade com as disposições legais.

b) — Eleição do Presidente e Vice-Presidente da FMB, membros efetivos, do Conselho Fiscal, para o biênio de 1957-58.

c) — interêsses gerais.

REELEITO MELO JUNIOR

Os membros do Comitê dos Cronistas de Basquete ontem reunidos na sede da FMB decidiram por aclamação manter para o ano de 1957 a Comissão Executiva que vem dirigindo aquele órgão.

Assim, por desejo de todos aqueles que militam na imprensa e no rádio no que se refere ao desporto da cêsta, mantiveram na presidência do comitê o decano Melo Junior e na secretaria e tesouraria, os confrades Kleber Pimenta e Noli Coutinho.

Para o Conselho Fiscal, igualmente por aclamação, foram mantidos Nilton Ribeiro, José Jurió Filho e Osvaldo Lopes de Castro.

Pernambucanos e gaúchos (hoje) em Pôrto Alegre

PÔRTO ALEGRE, 23 — (Sport Press-DC) — Animados com a perspectiva de que um simples empate os classificará para as semi-finais do Campeonato Brasileiro, frente aos cariocas, os pernambucanos enfrentarão os gaúchos, hoje à noite, nesta capital, no segundo confronto entre as duas seleções (o primeiro foi vencido pelos nordestinos, em Recife), num prélio que vem empolgando o público de todo Estado.

Em caso de os gaúchos vencerem a partida desta noite, será realizada, então, uma terceira peleja, no próximo domingo, ainda em Pôrto Alegre, para decisão final. Por outro lado, na hipótese de mau tempo, o jôgo de hoje ficará automàticamente transferido para amanhã.

MODIFICAÇÕES NOS TIMES

Ontem de manhã, no Estádio Olímpico, os pernambucanos encerraram seus preparativos para o sensacional choque de hoje. Os titulares venceram por cinco a zero, todos os gols conquistados por intermédio da Naninho.

A presença de Nenzinho ainda não está assegurada, pois o jovem medio encontra-se bastante gripado. Confirmada sua ausência, Mirim seria deslocado para médio esquerdo, entrando Aldemar no centro da intermediária. Eis a provável equipe: Osvaldo; Caiçara e Lula; Zequinha, Mirim ou Aldemar e Nenzinho ou Mirim; Traçaia, Narinho, Gringo, Sóca e Zeca.

Também os gaúchos encerraram seus preparativos, não se registrando gols. A equipe para o jôgo de hoje será bastante alterada, sendo incluidos Paulistinha, na zaga e Larry, Jari e Vi no ataque.

Formarão os gaúchos com Sérgio; Greco, Airton e Paulistinha; Odorico e Enio Rodrigues; Hercílio Bodinho, Larry, Jari e Vi.

LARRY CAUSA PROTESTO

A inclusão de Larry, no time sulino, já motivou protestos dos pernambucanos, que estão dispostos a recorrer a CBD, alegando que o jogador está suspenso (quatro partidas) pela Federação Gaúcha de

(Conclue na 11ª pág.)

Flamengo fora do Rio-São Paulo definitivamente

O Flamengo não tomará parte no Torneio Rio-São Paulo, em virtude da resolução da Federação Paulista de Futebol, proibindo aos clubes a ela filiados, participarem da temporada do clube húngaro do Honved, empreendimento de iniciativa rubronegra — declarou ontem à imprensa o Vice-Presidente do Flamengo, o sr. Fadel Fadel.

E' pensamento dos dirigentes do clube rubronegro, substituirem a participação no torneio, por uma excursão à Europa ou ao interior do país, de onde têm vindo numerosos convites, com propostas aliás bem vantagens.

FADEL EM BUENOS AIRES

Ainda esta semana, Fadel Fadel embarcará para a capital argentina, a fim de assentar duas exibições do Honvéd, respectivamente contra o Boca Juniors e Huracan, partidas essas que poderão ser jogadas em Buenos Aires ou aqui no Rio de Janeiro.

Acredita-se, no entanto, que elas venham a ser realizadas lá mesmo, diante da reação favorável dos desportistas portenhos com relação à discutida vinda do quadro magiar, [illegible] todos, de que o público do Prata conheça os famosos craques húngaros.

O HONVED NÃO PODE SER CONDENADO

BOLA PRA frente ARNO

Nilton Santos ficou impresionado, sábado à noite, com o baixo rendimento do time húngaro, sobretudo daqueles jogadores que êle viu na Suiça, na "Copa do Mundo".

— Êles me deixaram com a cara no chão: passei a semana tôda dizendo à turma (os jogadores da seleção carioca) que se preparassem para ver uma verdadeira equipe de futebol. Chego lá, os homens me decepcionam.

O desapontamento de Santos foi meu, também, mas, em parte. Fui ao Maracanã imaginando reencontrar aquêle fabuloso ataque — Czibor, Koczis, Puskas, Budai (faltando, apenas, o Hidekguti) — e, infelizmente, encontrei, apenas, fantasmas.

Não que os considere encerrados para o futebol; tenho a impressão de que Puskas, Koczis, Czibor e o próprio deputado Boszik ainda têm reservas. O que lhes falta, em caráter quase absoluto, é preparo: preparo físico, técnico e recuperação psicológica. O estado de espírito dêsses rapazes bem que merece a nossa atenção. Acho que a imprensa poderia ter sido mais indulgente no julgamento dêsse time, depois da goleada do Flamengo. Sei que o que vou dizer não é argumento muito bem aceito por que o Flamengo poderia ter marcado mais "goals". De qualquer maneira, deve-se levar em consideração que jogando uma das mais brilhantes e arrasadoras partidas que um time brasileiro já jogou no Maracanã, o Flamengo fêz seis "goals" no Honved. Pois bem, jogando a pior partida de tôda a sua existência nos últimos tempos, segundo os próprios jogadores e dirigentes, o Honved marcou quatro "goals" no Flamengo.

Não tenhamos a menor dúvida de que tendo clima, êsse time do Honved ainda pode impressionar, ainda pode empolgar no Brasil. Altere-se o ritmo de trabalho, de alimentação, extingam-se as recepções com que temos tomado o tempo e as energias dêsses rapazes — faça-se isso e veremos se êles são bons ou não.

Convém, ainda, não esquecer de considerar que os jogadores do Honved vivem um drama emocional sem precedentes, que abrange a organização da vida nos seus aspectos espiritual e material. Êsses homens têm familia, têm pátria, têm futuro. E qual é o seu destino? A família de cada um está dividida ao meio: parte está vivendo em terra estranha na qualidade de exilada, parte continua acuada prá lá da cortina de ferro. A pátria, êste bem que nos é tão caro, — a pátria dêles está sendo estraçalhada a golpes de sangue e fogo. E o futuro profissional? Êste já parece irremediàvelmente selado com a condenação à morte pela FIFA.

Sejamos, portanto, mais humanos no julgamento dêsse time. Nós não temos o direito de ser injustos mas temos o dever de ser justos com indulgência, com uma dose humana de compreensão.

Não se pode ficar pensando exclusivamente no que foi, no que é, no que será o futebol de Puskas quando você não sabe se os parentes de Puskas estão mortos ou vão ser executados amanhã de manhã por pelotão de Janos Kadar.

No caso do Honved, não se pode falar em pão- pão, queijo, queijo.

Plantão POLICIAL

EXPEDIENTE PRORROGADO

O Chefe de Polícia, em portaria de ontem, resolveu prorrogar por mais duas horas, durante trinta dias, o expediente de setenta funcionários do Instituto Felix Pacheco, a fim de atenderem ao público nos requerimentos de carteira de identidade, fôlhas corridas e outros documentos que são fornecidos por aquela repartição.

Motorista atropelado

Um auto não identificado atropelou na Avenida Brasil em frente à Igrejinha, o motorista Roque Glório Manuel Porfírio (59 anos casado, Rua Peçanha Silva, 278) causando-lhe fratura do crânio e contusão com descolamento e perda de substância da coxa esquerda. A vítima foi internada no Hospital Geral Sousa Aguiar e a polícia do 16.º D. P. registrou a ocorrência.

Pedestre atropelado

Alencar Salvador da Silva (solteiro 26 anos, Rua Luís Lemos, lote 3, casa 15 em Nova Iguaçu) foi atropelado por um auto não identificado, quando tentava atravessar o Campo de São Cristóvão, em frente ao n.º 30. Com fratura completa da perna direita e contusões generalizadas, a vítima foi internada no Hospital Geral Sousa Aguiar. O 16.º D. P. teve conhecimento do ocorrido.

O FAZENDEIRO CONFESSOU

O fazendeiro Nelson Abreu confessou ao delegado Sílvio Camilo, titular da Delegacia de Vigilância e Costumes de Niterói que, efetivamente, mandou assassinar o sitiante Francisco Antônio de Carvalho, residente em Carapebús, pelo fato de a vítima e ter, há tempos, denunciado, como ladrão de gado. Adiantou mais que o assassino do sitiante foi o indivíduo conhecido por "José Pernambuco", que recebeu pela sinistra empreitada a importância de 15 mil cruzeiros. A polícia está em diligências para localizar e prender "José Pernambuco".

Hoje o julgamento do comerciante que matou mecânico

Será julgado hoje, em Miracema, no Estado do Rio, o comerciante que, em fevereiro do ano passado, assassinou a tiros de revólver o mecânico de refrigeração Geraldo Magela de Araújo, ferindo ainda outro homem com um tiro na perna, no interior do Bar Pracinha.

O crime, premeditado e perverso, foi praticado pelo negociante Cherden Laoun El-Kik, que atraiu a vítima para o interior do estabelecimento de sua propriedade, onde a baleou, sendo a condenação do réu ansiosamente esperada pela população local.

DÍVIDAS

Geraldo Magela de Araújo (casado, 34 anos) fizera um serviço de refrigeração para o negociante Cherden Laoun El-Kik, estabelecido com um bar em Miracema. O trabalho importava em 7 mil cruzeiros, que o criminoso negou-se a pagar. Geraldo insistiu algumas vêzes, tendo proposto ao freguês que pagasse em parcelas, mas não foi atendido e acabou desistindo de receber seu dinheiro.

O CRIME

Numa das vêzes em que Geraldo o interpelou a respeito da dívida, Cherden ameaçou matá-lo.

No dia do crime, Geraldo foi chamado por um desconhecido, que lhe comunicou haver um freguês no "Bar Pracinha" esperando-o para tratar de um serviço. Dirigindo-se para ali, o mecânico encontrou Cherden, que, sem lhe dar a menor possibilidade de defesa, sacou um revólver e baleou-o. Um último tiro atingiu Antônio Laureano, que tentava desarmar o criminoso.

COLHIDOS DOIS MENINOS POR TREM

Dois meninos, ambos de oito anos, foram feridos, tendo um dêles sofrido fratura de crânio com esmagamento, quando brincavam na linha do trem e foram atirados à distância por um comboio, perto da estação de Vieira Fazenda.

Os dois menores, que são primos e residem na mesma casa, na Rua São Luís, 1, no Jacaré, foram atendidos no Pôsto de Assistência do Meier, tendo um dêles sido removido para o Hospital Geral Sousa Aguiar, enquanto o outro retirava-se após medicado.

OS FERIDOS

Adil, filho de Sidme Barbosa Migues, sofreu ferimentos contusos e escoriações generalizadas. Seu primo Valdir, da mesma idade (8 anos), colhido com maior impacto pelo trem, sofreu fratura de crânio com afundamento, além de contusões e escoriações, tendo sido removido para o HGSA.

Embargos desprezados

O Superior Tribunal Militar desprezou os embargos interpostos em favor do capitão da reserva remunerada Marcílio do Prado e civil Godofredo José Cassatti ambos de São Paulo, condenados a pena de 2 anos de reclusão, por crime contra a administração militar, por Acórdão daquele Alto Tribunal. O referido oficial foi processado por ter contribuído para a isenção do civil da prestação do serviço militar.

Sindicato dos Conferentes e Concertadores de Carga e Descarga no Pôrto do Rio de Janeiro

Fundado em 26 de agôsto de 1931

Sede própria: Rua Visconde de Inhaúma, 134
Edifício Rio Paraná - 6.º pavimento - Salas 622/25
Tel.: 23-4198 — Rio

EDITAL

De ordem do sr. Presidente, convido os srs. associados quites com os cofres sociais, para constituirem à Assembléia Geral Extraordinária, que se realizará amanhã, 24 de janeiro de 1957, às 17 horas, em 1.ª convocação, ou às 18 horas em 2.ª convocação para tratar da seguinte ORDEM DO DIA:

1.º) Leitura, discussão e aprovação da ata da Assembléia anterior;
2.º) Leitura do Relatório do Conselho Fiscal da Gestão anterior e balancetes.
3.º) Passagem da Tesouraria e suas Ocorrências;
4.º) Expediente da Diretoria.

Rio de Janeiro, 19 de janeiro de 1957
WALDIR NUNES SAMPAIO
1.º Secretário

A PEDIDOS

De sua residência, onde se encontra acamado, o sr. Luiz Corrêa distribuiu a seguinte mensagem:

Aos meus caros companheiros da Bancada de Empregados da Comissão de Salário-Mínimo do Distrito Federal.

Li a notícia de que vocês vão iniciar os debates para uma nova revisão no atual nível de salário-mínimo, em face do recente e vertiginoso aumento no custo da vida. Em verdade, esta é a única arma de que dispõe o trabalhador para enfrentar a carestia, já que todos os meios a uma política de contenção dos preços das utilidades essenciais pertencem à classe patronal.

Assim, recebam os valorosos companheiros a manifestação do meu aplauso e da minha solidariedade. A classe patronal pode, todavia, evitar nova luta pela revisão salarial, bastando que apoie uma verdadeira política antinflacionária, consubstanciada no aumento progressivo das taxas dos impostos diretos e extinção progressiva das taxas e impostos indiretos, no estabelecimento de uma legislação anti-truste e na reforma agrária.

Por outro lado, devem vocês prosseguir na luta até a vitória final da batalha da insalubridade, pela qual se fará justiça a milhares de homens e mulheres que trabalham sob péssimas condições de higiene.

Prossigam nessa luta, pois com vocês estão a justiça social, a verdade cristã e o reconhecimento das classes humildes, abandonadas e injustiçadas pela sociedade. Contem com a minha modesta colaboração e solidariedade, em tôda a linha.

Rio, 22 de janeiro de 1957.

APREENDIDAS CARTEIRAS FALSAS DE MOTORISTAS

Enviadas de S. Paulo para serem distribuídas no Rio

As autoridades policiais apreenderam na Rua Macabu, 455, Estação de Coelho Neto, residência de Abib José Miguel, 2 mil carteiras falsas de motoristas, que haviam sido remetidas de São Paulo pelo seu filho José Miguel Antônio.

O delegado Emídio Alvaro de Brito, da DOPS de S. Paulo responsável pela apreensão de carteiras em S. Paulo e a prisão dos falsificadores, veio a esta Capital, e, em colaboração com seus colegas da DPS tendo a frente o cel. Luna Pedrosa efetuaram a apreensão das referidas carteiras.

FALSIFICADAS EM S. PAULO

As carteiras foram falsificadas em S. Paulo por Vardir José Antônio e seu Irmão José Miguel Antônio, e, parte delas, remetidas para esta capital por José Miguel Antônio. Abib José Miguel, pai de José, seria o "gerente da sucursal Rio".

O delegado Emídio Álvaro de Brito, delegado do DOPS em S. Paulo, conseguiu desbaratar a quadrilha naquele Estado, e, logo depois, veio a esta Capital solicitar a cooperação do cel. Luna Pedrosa, diretor da DPS, na apreensão das carteiras remetidas para Abib.

Imediatamente o cel. Luna Pedrosa determinou diligências, que foram coroadas de êxito pois as autoridades conseguiram apreender, sem ter sido vendida uma única, 2 mil carteiras falsas de motoristas, na Rua Macabu, 455 Estação de Coelho Neto, residência de Abib José Miguel.

IRÃO PARA S. PAULO

As carteiras apreendidas, serão levadas para S. Paulo pelo delegado Emídio dentro de alguns dias. Abib, encontra-se foragido, estando a polícia no seu encalço.

Maconha e munição na casa dos três assaltantes

A uma hora da tarde, na Avenida Nossa Senhora da Penha, três indivíduos assaltaram dois funcionários públicos, João Feliciano Santos, da Prefeitura e Raimundo Chagas Pinheiro, do Ministério da Justiça.

Um dos assaltantes prêso em flagrante, denunciou os cúmplices e a Polícia do 21.º Distrito foi procurá-los, encontrando em sua residência grande quantidade de maconha e munição para metralhadoras e outras armas.

O ASSALTO

João Feliciano Santos (37 anos, casado, Rua Quatorze, casa 11, no Conjunto Residencial do IAPI) e Raimundo Chagas Pinheiro (26 anos, casado, Avenida Londres, 351) caminhavam pela Av. N. S. de Penha, quando foram assaltados em frente ao prédio 345, por três homens armados de revólver.

PRÊSO

O vigilante municipal n. 1.800, que passava pelo local, vendo o assalto correu e conseguiu prender um dos criminosos, o indivíduo Valter da Silva (19 anos solteiro, sem profissão nem residência) levando-o, juntamente com as vítimas, para aquela delegacia.

DENUNCIOU

Na delegacia Valter confessou o assalto e denunciou seus dois comparsas, como sendo o "Cabeleira", Luis Bernardino Cardoso e Fidelis Marijn Viana, ambos residentes na Rua Doze, casa 74 no Parque Proletário da Penha.

MULHERES E MACONHA

Dirigindo-se ao endereço fornecido pelo assaltante, a polícia encontrou ali as amantes dos outros dois criminosos, Djanira Mota (amante de Fidelis e a filha desta, Maria Mota (18 anos) amasia de "Cabeleira". As duas mulheres, apanhadas de surpresa, não tiveram tempo de esconder a maconha que havia no barracão e nem mesmo as armas e grande quantidade de munição (para metralhadora e diversas outras armas), sendo, então, tudo apreendido.

PROCURADOS

Valter depois de prestar declarações foi recolhido ao xadrez e a polícia entrou em diligências para capturar os outros dois assaltantes.

A valise foi encontrada no automóvel

À disposição de seu dono, encontra-se no cartório do 6.º D. P. uma valise esquecida no dia 12 do corrente, no interior do taxi chapa DF 51.852 e, entregue naquela delegacia pelo motorista, Agostinho da Silva Barra.

CRIME DO MÉDICO

Polícia comprovou depoimentos realizando perícia

As autoridades do 17.º DP, realizaram ontem, na Rua Saboia de Lima, 98, residência da vizinha do médico Nilton Pereira da Silva, (apontado como o matador do jovem José Alberto Guerra) e levantamento pericial necessário para a comprovação do depoimento que aquela senhora prestou na referida Delegacia.

Após os trabalhos, ficou robustecida a impressão de que, realmente, a sra. Julieta teve oportunidade de presenciar os fatos que relatou ao delegado Amado, de que assistiu o médico, auxiliado por sua espôsa e pelo empregado Jaime (seu cúmplice no crime) lavar o automóvel e o tapete sujos de sangue.

PERÍCIA

Presentes o promotor Martinho Doyner (do 2.º Tribunal do Júri) dos advogados Celso Nascimento e Araújo Lima (defensores dos criminosos) e do delegado Agnaldo Amado (titular do 17.º DP), o perito criminal Gusmão, do Instituto de Criminalística comprovou, na perícia que realizou, que, de fato, a vizinha do médico, pôde da janela de sua casa, ter uma visão completa do quintal da residência do médico criminoso.

Constatou também o perito Gusmão que as testemunhas que residem no edifício fronteiro à casa do dr. Nilton podiam ter assistido à saída do automóvel do causídico, na noite em que o crime foi cometido.

Complementando seu trabalho, o perito Gusmão vai agora confeccionar um croquis de tudo o que observou (comprovação das declarações das testemunhas) a fim de anexá-lo ao respectivo processo.

OUTRA VEZ:

Buck Jones dá tiros na polícia

O assaltante "Buck Jones", que há dias feriu um investigador mandado à sua procura pelas autoridades policiais, aumentou ontem o seu rosário de crimes, ferindo à bala um operário e travando cerrado tiroteio com 6 homens da Seção de Vigilância e Capturas do 18.º D. P., que foram ao "Morro dos Macacos" com o objetivo de prendê-lo.

O tiroteio alarmou a população daquêle morro, tendo o comissário de serviço no 18.º D. P., solicitado o auxílio de guarnições da Rádiopatrulha e de um choque da Polícia Militar, os quais foram incapazes de localizar "Buc Jones" e seus companheiros, foragidos por entre os barracões da favela.

BALEADO NA MÃO

Osmar Mariano dos Santos (solteiro, de 35 anos, pintor, residente na Rua Senador Nabuco, 248) declarou, ao ser atendido no Posto de Assistência do Meier que, estando no "Morro dos Macacos" em visita a um parente, foi abordado por José de Lima, vulgo "Buck Jones", que o assaltou, baleando-o na mão.

O depoimento de Osmar, que se retirou do hospital após medicado, veio confirmar o paradeiro de "Buck Jones".

CERRADO TIROTEIO

Seis homens da Seção de Vigilância e Capturas do 18.º D. P., foram mandados ao local, travando cerrado tiroteio com "Buck Jones" e seus companheiros, tendo o comissário de serviço solicitado o auxílio da Rádiopatrulha, que para lá enviou quatro carros(números 14, 9, 4, 33) bem como a cooperação de um choque da Polícia Militar.

"BUCK JONES" FUGIU

As fôrças policiais combinadas foram incapazes no entanto, de localizar a quadrilha de "Buck Jones" que, embrenhando-se pelas malocas do "Morro dos Macacos", conseguiu escapar.

NÃO HOUVE FERIDOS

Apesar do pânico que gerou, o cerrado tiroteio travado entre os criminosos e a polícia no "Morro dos Macacos" não produziu vítimas.

PREDIAL NACIONAL S/A

AVISO

A Diretoria comunica que se acham à disposição dos senhores acionistas, na sede social na Rua da Assembléia, 61 - 7.º andar - Grupo 701, nesta Capital, os documentos a que se refere o artigo 99 do Decreto-Lei n.º 2.627, de 26 de setembro de 1940, relativos ao exercício de 1956.

Rio de Janeiro, 21 de janeiro de 1957.

SYLVIO MONTEIRO LEÃO
Presidente

A ALFAIATARIA
A Economisadora
Faz o homem elegante e a mulher sedutora.
Ternos facilitados. Feitios desde Cr$ 1.200,00.
RUA SENADOR POMPEU, n.º 189 - sob.
TEL. 43-7279

RAIOS X
DR. VICTOR CÔRTES
Exames radiológicos em residências
TOMOGRAFIAS
Diàriamente das 9 às 11 e das 14 às 17 horas
Rua Araújo Pôrto Alegre, 70 — 9.º andar
Tel.: 22-5330

OS ACUSADOS

No decorrer das investigações do crime que originou o chamado "Escândalo do Século", a polícia chegou à conclusão que Wilma Montesi ingerira grandes doses de narcótico, que lhe foram fornecidas por personalidades importantes: Attilio Piccioni, o da foto à esquerda (no alto), Ministro do Exterior até dias antes de estourar o escândalo. Piero Piccioni, seu filho, à direita, que é o principal acusado da morte de Wilma; Ugo Montagna, à esquerda (em baixo), que se intitula "Marquês"; e Saverio Polito, ex-Chefe da Polícia Romana

A opinião do leitor

(*Conclusão da 4ª página*)

sil venha a contar com 5.000 geólogos dentro de 10 anos, como afirmou aquela Divisão de Ensino Superior a um matutino local. Nessas condições, o Brasil não contará nem com 5 geólogos em 100 anos.

Como um dos interessados em contribuir para o progresso do Brasil, entrei em contato com aquela Divisão, para inteirar-me a respeito. Ali fui informado muito gentilmente pelo dr. Mário Barreto, que os exames vestibulares para habilitação ao Curso só poderão ser feitos nas Faculdades daqueles Estados.

Só para ricos

Trabalho aqui no Rio em escritório particular e não posso me deslocar, deixando o emprêgo, para fazer exames em qualquer das Faculdades onde só isso será possível. Em outras palavras, apesar de possuído do mais vivo e incontido desejo de estudar geologia para o bem do Brasil, estou impossibilitado de assim fazê-lo, porque o Ministério da Educação e Cultura (?) criou um Curso de Geólogo para meninos ricos e uns poucos bafejados da sorte.. O meu grito é mais de revolta do que de protesto e representa o grito de milhares de jovens brasileiros proibidos de trabalhar pela grandeza de sua Pátria êsse gigante que não cresce mais porque cresce sozinho, desajudado da pujança de sua juventude desamparada e sem recursos.

Agora, não me resta senão apelar para o presidente Juscelino Kubitschek para que êle, com tôda a energia e capacidade realizadora de que é dotado, desemperre a máquina burocrática e ponha mais um Ministério em atividade, o Ministério da Educação e Cultura, para o bem do Brasil e felicidade de seu grande povo, amenizando assim a mágua de um filho da Pátria estremecida, porta-voz de seus milhares de irmãos".

David Joaquim dos Santos

(1.º RÁDIO DO N/T "AMAPÁ")

PETRÓLEO BRASILEIRO S/A — PETROBRÁS — FROTA NACIONAL DE PETROLEIROS cumpre o doloroso dever de comunicar o falecimento do 1.º Rádio DAVID JOAQUIM DOS SANTOS, no sinistro ocorrido com o N/T "AMAPÁ". O corpo do inditoso oficial está em visitação na Capela Santa Teresinha (Praça da República, 89), devendo ser trasladado para Itajaí, Santa Catarina, sua cidade Natal, para sepultamento.

O ESCÂNDALO DO SÉCULO

A ex-modêlo Wilma Montesi, encontrada morta, numa praia, no Sul de Roma, em abril de 1953, foi o "pivot" do sensacional processo que envolveu os nomes de várias figuras da alta sociedade italiana

O ESCÂNDALO DO SÉCULO

Piccioni se declara inocente na morte da bela Vilma

VENEZA, 22 — (UP) — Gian Piero Piccioni, declarou, hoje, que não foi culpado pela morte da jovem romana Vilma Montesi.

Depondo pela primeira vez perante o tribunal que está julgando o chamado "Escândalo do Século", afirmou Piccioni que se encontrava com a bela atriz Allida Valli, num balneário perto de Nápoles, até pouco antes que Vilma Montese fôsse vista pela última vez, em abril de 1953.

ESTAVA DE CAMA

Por coincidência, disse, estava de cama, com amigdalite, em Roma, no momento em que se presume que a jovem morreu afogado numa praia no sul da capital.

ACUSAÇÃO ABSURDA

«Sou inocente», firmou Piccioni, acrescentando que a acusação feita a sua pessoa «é um verdadeiro absurdo». Piccioni é acusado de ter abandonado a jovem Wilma Montesi na praia, ainda viva, porém, inconsciente em virtude do excesso de entorpecentes ingerido durante numa orgia.

OCULTARAM O CRIME

O antigo Chefe de Polícia de Roma e o «Marquês» Hugo Montanha foram acusados de ter procurado ocultar o crime de Piccioni.

O DEPOIMENTO

Quando interrogado sôbre o que fizera no dia em que Wilma Montesi saiu de casa para não voltar mais, disse Piccioni que, na manhã de cinco de abril de 1953, acompanhou a senhorita Allida Valli de Amalfi a Sorrento, retornando depois, sòzinho, de automóvel, a Roma. A jovem Montesi foi encontrada morta na praia, na manhã do dia seguinte. Acrescentou que, desde sua volta a Roma, ficou acamado, com amigdalite, e que pelo menos 20 pessoas o viram na cama no dia 6 e nos dias seguintes, até 13 de abril.

Perguntado sôbre se conhecia Wilma Montesi, Piccioni respondeu com um não categórico.

SEGUE AMANHÃ

O julgamento prosseguirá amanhã. Piccioni, que é pianista de orquestra de jazz e filho do ex-chanceler Attilio Piccioni, é o principal acusado no processo a respeito da morte de Wilma Montesi.

VENESA, 22 (FP) — Houve nova manobra dilatória da defesa de Piccioni. Ao ser aberta a audiência hoje, às 9 horas, em nome do principal acusado no caso Montesi, o advogado Giacomo Primo Augenti, apresentou conclusões pedindo o transporte do tribunal aos locais, isto é, a Tor Valanica e a Capoccota. Alegou o advogado que o tribunal não poderia abordar ùtilmente a essência do processo antes de constatar, "in loco", certas inexatidões materiais dos fatos relatados na denúncia. Os demais defensores e até o representante do ministério público associaram-se a êsse pedido. O representante do ministério público não contestou a utilidade do transporte da justiça, declarando-o indispensável. Mas o substituto Paleinteri, da mesma forma que a acusação auxiliar, declarou ser necessário que o tribunal pudesse ouvir as testemunhas, primeiramente. O tribunal retirou-se às 9 horas e 45 minutos para deliberar quanto à oportunidade da medida proposta, sendo provável que adote a tese defendida pelo ministério público.

CR$ 1.990,00
Sumiers — 1,80 x 0,70 com três almofadas em ótimos tecidos, poltronas, colchão de molas e quaisquer outros móveis estofados aos menores preços da praça.
RUA SENADOR FURTADO, 26
Tel.: 28-4186
(Praça da Bandeira)

GENERAL DR. ROBERTO PEREIRA DOS SANTOS LISBOA

(FALECIMENTO)

Roberto Lisboa Júnior, senhora e filha, Nuno Lisboa senhora e filhos, Carolina Lisboa, Celso Lisboa, senhora e filho, Dagoberto Lisboa, João Baptista de Baptista, senhora e filhos, Antonieta Santos de Oliveira, Heitor de Sousa Santos, senhora e filho, Horácio de Sousa Santos, senhora e filho comunicam o falecimento de seu bonissímo pai, sogro, avô, irmão, cunhado e tio e convidam para seu sepultamento hoje, dia 23, às 16 horas saindo o féretro da Capela da Glória (Largo do Machado) para o Cemitério de São Francisco Xavier.

VÍTIMAS DO N/T "AMAPÁ"

(MISSA DE 7.º DIA)

PETRÓLEO BRASILEIRO S/A — PETROBRÁS — FROTA NACIONAL DE PETROLEIROS, ainda consternada com o trágico acidente com os seus servidores no sinistro do N/T "AMAPÁ" vem por meio dêste convidar a todos os parentes e amigos dos tripulantes vitimados para assistirem à missa de 7.º diá que, em sufrágio de suas almas, manda celebrar hoje, quarta-feira, dia 23 do corrente, às 9 horas, no altar-mor da Catedral Metropolitana (Praça 15). Desde já agradece a todos que comparecerem a êsse ato religioso.

DESEMPRÊGO EM SÃO PAULO: MEMORIAIS A JK

Diário Educacional

"Educar é semear, renovar, vivificar"

Direção dos professôres: J. M. Leite de Vasconcelos, H. Reis e V. Zappi

COLUNA DO MESTRE

Silêncio, saúde e leis

Dr. LEOPOLDO FERREIRA, do H. S. E.

Vamos manusear o CÓDIGO PENAL. Penetremos no seu conteúdo. Vejamos o CAPÍTULO IV que trata "DAS CONTRAVENÇÕES REFERENTES À PAZ PÚBLICA", preceituando, em seu ARTIGO 42, o seguinte:

"PERTURBAR ALGUÉM O TRABALHO OU SOSSÊGO ALHEIOS:
I) — com gritaria ou algazarra;
II) — exercendo profissão incômoda ou ruidosa em desacôrdo com as prescrições legais;
III) — abusando de instrumentos sonoros ou sinais acústicos;
IV) — provocando ou não procurando impedir barulho produzido por animal de quem tem a guarda;
PENA — prisão simples de quinze dias a três meses ou multa de [illegible]

Se as autoridades dessem conhecimento à população dos itens referidos, talvez muita gente fôsse obrigada a pagar um alto preço por incomodar os outros. E fato atentatório à lei tem início, de preferência, às altas horas da noite, surgindo, invariàvelmente nas esquinas despoliciadas desta cidade de São Sebastião, ou nos cafés dos bairros, instalados em ruas puramente familiares e residenciais, onde tal gênero de negócio deveria ser proibido. Rara é a noite em que o cidadão não se vê obrigado a apelar para a polícia, a fim de terminar com a algazarra dos MENINOS MAL-EDUCADOS que, entre palavras indecorosas e gestos obscenos, atentam contra a moral e o respeito e o que é pior, perturbam o sossêgo e o sono reparador. E tudo isso acontece porque os MENINOS não conhecem a lei e os responsáveis pelos mesmos não se dão ao trabalho de ensiná-los. No dia em que os clássicos frequentadores de certos cafés forem obrigados a viver dentro da lei, o Rio voltará a ser uma cidade de nervos equilibrados. Entretanto, se continuarem a proceder incontidamente, tipo "rock-and-roll", com o beneplácito dos mantenedores dos artigos incertos no Código Penal Brasileiro, continuaremos também a sofrer na própria carne os desvarios dos MENINOS desbocados e dos beberrões inveterados.

Se quisermos, realmente, solucionar o caso, a solução está na lei. Lei que precisa ser cumprida e respeitada por todos (grandes ou pequenos) para que se possa dormir tranquilamente a fim de recuperar as energias gastas em um dia de trabalho.

Deixamos, pois, aqui, o nosso apêlo a quem de direito. E que êsse alguém possa, dentro da lei trazer mais sossêgo às ruas do Rio de Janeiro, fazendo controlar a ALGAZARRA DAS ESQUINAS, AS BUZINAS ESTRIDENTES, AS OFICINAS DE AUTOMÓVEIS TRABALHANDO ALTAS HORAS, OS APARELHOS DE RÁDIO E TELEVISÃO FUNCIONANDO EM SEU PONTO MÁXIMO, enfim, tudo aquilo que possa trazer doença e mal-estar ao organismo do próximo. Organismo que necessita de repouso e que encontra o seu remédio na aplicação sistemática, honesta e decente do nosso CÓDIGO PENAL.

À SUA PRA 9 informa:

Programação noturna de hoje

18,00 — Folhinha do Dia; 18,02 — Audição de José Ribamar; 18,15 — Audição de Geny Martins; 18,30 — Batistas em Marcha; 18,50 — Audição "Óleo de Lima"; 18,55 — Correspondente "Ponto Frio"; 19,00 — Esportes pela Sua PRA-9; 19,30 — A Voz do Brasil; 20,00 — Regra de Três; 20,25 — Variedades; 20,30 — Azeguinho dos Santos: 20,55 — São Coisas da Vida; 21,00 — Musical "Antônio Maria"; 21,25 — Teatrinho 21; 21,30 — A Cidade se Diverte; 21,55 — A Cidade; 22,00 — Vai Levando; 22,35 — Panorama Político; 0,00 — O Mundo em Sua Casa; 1,00 — Música de Cilion; 1,30 — Suplemento Musical; 3,00 — Programação da Madrugada.

Pernambucanos...

(Conclusão da página 9)

Futebol e impossibilitado consequentemente, de participar do confronto.

Esse entendimento não é aceito pelos locais, nem tampouco confirmado pela CBD onde um porta-voz informou à reportagem que a suspensão do craque do Internacional tem validade sòmente para as partidas do campeonato regional e não para os compromissos interestaduais.

A grande peleja desta noite, na capital gaúcha, será arbitrada pelo sr. Alberto da Gama Malcher da Federação Metropolitana de Futebol.

ESTRADA DE FERRO CENTRAL DO BRASIL

AVISO

Informa-nos o Departamento de Relações Públicas da Central do Brasil, que a partir do dia 25 do corrente, entrarão em vigor as seguintes alterações nos horários dos trens do interior:

N-1 — Partida de D. Pedro II às 18,10 — êste trem, no trecho Barra do Piraí e Três Rios, fará paradas apenas nas Estações de Barão de Vassouras, Barão de Juparanã e Paraíba do Sul.

Para atender ao movimento de passageiros no citado trecho circulará o trem S-17 que fará paradas em tôdas estações, partindo de Barra do Piraí às 20,10 chegando em Três Rios às 22,35, estando em correspondência com o trem S.P.-3 que daqui parte às 17,10.

O trem S-25 que daqui parte às 14,30, passará a partir às 14,00, chegando em Barão de Juparanã às 17,10, ali dando baldeação para o trem S.V.-15 com destino a Santa Rita de Jacutinga.

O trem S-24 que parte de Barra do Piraí às 11,30 passará a partir às 11,10. — êste trem que aqui chega às 14,05, passará a chegar às 13,35.

Finalmente circulará no trecho de Barra do Piraí a Japeri, o trem S-38, que partirá da procedência às 13,35, chegando no destino às 14,40. — êste trem não circulará aos sábados.

PONTOS DE BALDEAÇÃO

Barão de Juparanã: N-1 para S.V.-19 até M. de Valença
Barão de Juparanã: S-25 para S.V.-15 até S. Rita Jacutinga
Barão de Juparanã: S.V.-14 para S-4 de Marquês de Valença
Barão de Juparanã: S.V.-16 para S-26 de Marquês de Valença
Barão de Vassouras: S-25 para S.V.E.-1 para B. de Vassouras
S-17 para S.V.-61 para B. de Vassouras
N-1 para S.V.-65 para B. de Vassouras
S-4 para S.V.-57 para B. de Vassouras
S-6 para S.V.E.-2 para B. de Vassouras

Para qualquer outra informação pelo fone 43-6360 — "Informações de D. Pedro II".

A COFAP AINDA NÃO DESISTIU DE TABELAR O ENSINO

A Justiça é que está falhando

Seis meses parado no Tribunal Federal de Recursos o agravo da COFAP — Indiferença pelo problemas do povo —

Desde 21 de julho do ano passado dorme, até quando não sabemos, numa gaveta do Tribunal Federal de Recursos o agravo interposto pela COFAP contra o ato do Juiz da 3.ª Vara da Fazenda Pública, relativamente ao mandado de segurança concedido a estabelecimentos particulares de ensino desta Capital.

CONGELAMENTO

Êste assunto diz respeito à famosa portaria da COFAP, de n. 481, de fevereiro de 1956, que tentou congelar os preços das anuidades escolares e que motivou um mandado de segurança dos estabelecimentos de ensino desta Capital.

Concedido o mandado, a COFAP interpôs, em tempo hábil, recurso para o TFR que até hoje não se dignou examinar êste caso de importância nacional.

O Tribunal, pelo visto, não está sentindo a gravidade do problema que tanto aflige os chefes de família, deixando de lado um assunto tão momentoso.

A UNE vai hoje ao DASP

A UNE solicita-nos publicação para a seguinte nota:

"Tendo em vista a audiência que o sr. Diretor Geral do DASP resolveu conceder à Comissão Pró-Moralização dos Concursos Públicos, instituída pela União Nacional dos Estudantes, entidade máxima dos estudantes do Brasil, e levando-se em conta que os assuntos tratados são da mais alta importância para os candidatos aprovados e ainda não nomeados, a Comissão resolve convidá-los a comparecerem à entrevista que se efetuará hoje, dia 23, às 16,30 horas, no Gabinete do dr. Guilherme de Aragão, no 7.o andar do Ministério da Fazenda.

(as.) José Batista de Oliveira Júnior, Presidente da UNE; Adalberto F. Fernandes, Cooordenador Geral".

Escola Técnica Profissional do Arsenal de Marinha

Estarão abertas, até o dia 31, as inscrições para o exame de admissão ao curso de desenho técnico do Arsenal de Marinha do Rio de Janeiro, que formará desenhistas das especialidades de construção naval, máquinas e eletricidade, diplomando-se no fim de curso de três anos.

Ensino gratuito, almôço e assistência médica fornecidos pelo Estabelecimento.

Estarão abertas também, até aquela data, as inscrições para o exame de admissão à Escola Técnica Profissional do dito Arsenal.

Informações detalhadas serão obtidas no andar térreo do edifício 49 (ponto misto), na Ilha das Cobras, nos dias úteis, das 9 às 15 horas, exceto aos sábados.

JK inaugura hoje Fac. Nac. Farmácia

O presidente Juscelino Kubitschek inaugurará, hoje às 10,30 horas, o novo prédio onde será instalada a Faculdade Nacional de Farmácia, nos terrenos do Palácio Universitário, na Avenida Venceslau Braz, 49, fundos, na Praia Vermelha. Ao ato estarão presentes ministros de Estado e representantes da imprensa carioca.

A nova edificação, que custou a importância de sete milhões de cruzeiros, virá atender, perfeitamente, às exigências a que foi destinada, devendo ser instalada ali as disciplinas: Farmácia Galena Química Bromatológica, Química Toxicológica e outras relacionadas com aquela especialidade.

Concurso de Língua Pátria

Sagraram-se vencedores no "Concurso de Língua Pátria", promovido pelo Departamento de Educação Técnico-Profissional da PDF, os escolares dos seguintes estabelecimentos:

Colégio Dois de Dezembro: Adir Moisés Luís, Gilda Duchowny e Iracema Helena Zlyberman.

Colégio Rio de Janeiro: Paoul Hanel e Sérgio Sampaio.

Colégio Municipal Paulo de Frontin: Célia Macedo de Oliveira e Vilma Sousa Duarte.

Colégio de Aplicação da Faculdade Nacional de Filosofia: Doris Melo Carvalho.

Colégio Batista: José Hallake e Ruth Elvira Garner.

Colégio Paiva e Sousa: Maril Pereira Romero, Sônia Maria Lopes dos Santos e Teresa Demico Branda.

Colégio Anglo-Americano: Joana Mafalda Giordono e Luís Carlos Brito Ewald.

Colégio Municipal Barão do Rio Branco: João Carlos Fernandes Cardoso.

Colégio Sacre Coeur de Jesus: Lenira Pereira P. Alcure Maria W Raja Gabaglia e Maria Auxiliadora Brandão de Velôso Ramos.

Colégio Sousa Lima: Joana D'Arc Marçal, João Ronaldo Sarmento Gadelha e Lúcia Pereira Franco.

Colégio Santo Agostinho: Paulo Edmundo de Leers Costa Ribeiro.

Escola Normal Carmela Dutra: Maria Duarte da Costa e Maril Gouvêa Sales.

Ginásio Municipal Clóvis Monteiro: Ester de Siqueira, Maria do Carmo Pereira Machado e Maria Luísa Soares Cunha.

Ginásio Municipal Visconde de Cairu: Henrique Antônio Freire.

Ginásio Afonso Celso: Adilson Nunes e Edson Seabra Mônica.

Ginásio Laranjeiras: João Batista Pacheco Franco Nilma Meucce e Ruth Alves Vianna Florêncio.

Ginásio Carvalho de Mendonça: Luís Artur B França, Milton Galvão e Rodolfo Sousa Rocha.

Ginásio Guido de Fontgalland: Aurelino Leal Neto José Luís de Moura Marques e Paulo C de Castro.

Ginásio Municipal João Alfredo: Antônio José Teixeira e Edenaldo Pereira Guimarães.

Instituto Lafayette: Maria Alice Ribeiro Coelho, Suely da Silva Jardim e Valdeth Andrade Melo.

Êsses alunos deverão aguardar convocação para recebimento de quotas.

CRUZADA NACIONAL DE EDUCAÇÃO — Realizou-se na sede da Cruzada uma homenagem do Conselho de Cooperação ao seu Presidente de Honra, o ministro Clovis Salgado. O Presidente da CNE, general Luis Braga Mury, explanou as finalidades da entidade e os benefícios para a educação popular que poderiam advir da colaboração dos representantes das Classes Armadas e dos Governadores dos Estados e Territórios, ali presentes em sua maioria, ressaltando o valor das diretorias regionais a serem criadas e a maneira prática de adquirir recursos financeiros para a manutenção das escolas fundadas

Curso de engenharia nuclear

SÃO PAULO, 22 (AN) — Durante os meses de fevereiro e março próximo, o Instituto de Energia Atômica promoverá um curso de Introdução à Engenharia nuclear, destinado a graduados pelas escolas superiores que desejarem especializar-se em engenharia nuclear. O curso terá caráter intensivo, em aulas de regime de tempo integral que serão ministradas na Cidade Universitária.

Superlotados os estabelecimentos de ensino

BELÉM, 22 (Asap) — Os estabelecimentos de ensino desta capital estão superlotados, principalmente os mantidos pelo Govêrno Estadual. Inúmeros são os escolares que desejam matrículas, sem entretanto conseguirem. Até mesmo chegam ir a Palácio falar com o Governador, que infelizmente não tem podido atender as justas pretensões dos escolares. Estão suspensas tôdas as transferências de estabelecimentos de ensino. Os mais visados pelos escolares são o Colégio Estadual "Paes de Carvalho", de curso secundário e o Instituto de Educação. O primeiro está com uma superlotação de mais de 2 mil alunos.

Os sindicatos vão firmar pacto comum

Séria crise de emprêgo vem abalando São Paulo e preocupando os círculos comerciais e industriais.

Os sindicatos de São Paulo, em face do desemprêgo em massa que atingiu a indústria, o comércio e a zona rural, vão nos dias 26 e 27 firmar um pacto de união, devendo, em reunião no Teatro Colombo, ser elaborado um memorial sôbre a situação, incluindo a previdência social, custo de vida e outros problemas de interêsse dos trabalhadores.

REUNIÕES FREQUENTES

Sucessivas reuniões entre os udeies das classes interessadas na solução do desemprego, vêm sendo realizadas, estudando-se as medidas a serem pleiteadas aos órgãos do Poder Público, a fim de conjurar as tendências mais sérias da crise que se estaria observando em São Paulo. Ontem, várias reuniões foram realizadas, notadamente na Federação das Indústrias, com patricipação especial do Sindicato das Indústrias de Fiação e Tecelagem, setor que parece ser o mais atingio pelo desemprego

OUTRO MEMORIAL

Na reunião em que estiveram presentes membros do Conselho das Classes Produtoras de São Paulo (Constituido pela FIESP, Associação Comercial, FARESP, Sociedade Rural Brasileira Bolsa de Cereais e Bolsa de Mercadorias), ficou deliberado mandar-se longo memorial ao Presidente da República expondo a situação das indústrias paulistas. O documento após relatar minuciosamente a crise que atravessa o Estado bandeirante deverá sugerir e pleitear medidas que evitem o agravamento da situação.

DR. GUILHERME MOHERDAUI
CIRURGIÃO-DENTISTA
Dentaduras e Pontes de Nylon, Rua Miguel de Lemos, 44 — Grupo 304 — Tel 27.6340 — Copacabana

BANCO DE CRÉDITO REAL DE MINAS GERAIS S. A.

FUNDADO EM 22 DE AGÔSTO DE 1889

MATRIZ: JUIZ DE FORA — ESTADO DE MINAS GERAIS — SUCURSAIS: RIO DE JANEIRO — BELO HORIZONTE

OUTROS DEPARTAMENTOS

NO ESTADO DE MINAS GERAIS: Abadia dos Dourados, Abre Campo, Andradas, Aracitaba, Araguari, Araxá, Barbacena, Bias Fortes, Campo Belo, Campos Gerais, Candeias, Capinópolis, Carangola, Caratinga, Carmo da Mata, Cataguases, Centralina, Conceição do Rio Verde, Conselheiro Lafaiete, Coromandel, Curvelo, Diamantina, Floresta (Urbana de B. Horizonte), Governador Valadares, Guarani, Itanhomi, Ituiutaba, Lavras, Machado, Manhumirim, Mercês, Monte Alegre de Minas, Monte Carmelo, Monte Santo de Minas, Montes Claros, Muriaé, Muzambinho, Oliveira, Ouro Branco, Ouro Fino, Passos, Pedro Leopoldo, Poços de Caldas, Ponte Nova, Raul Soares, Rio Pomba, Sacramento, Santos Dumont, São João Del Rei, São João Nepomuceno, São Lourenço, São Sebastião do Paraiso, Teófilo Otôni, Tocantins, Três Corações, Três Pontas, Tupaciguara, Ubá, Uberaba, Uberlândia, Viçosa e Visconde do Rio Branco. NO DISTRITO FEDERAL: Metropolitanas do Rio de Janeiro, em Copacabana, Ilha do Governador, Ipanema, Madureira, Mem de Sá, Praça da Bandeira, Ramos, Rua México e Visconde de Inhaúma. NO ESTADO DO RIO DE JANEIRO: Barra do Piraí, Campos, Miguel Pereira, Miracema, Niterói, Paraíba do Sul, Petrópolis, Teresópolis, Três Rios e Vassouras. NO ESTADO DE SÃO PAULO: Barretos, Bom Retiro (Urbana de São Paulo) Braz (Urbana de São Paulo), França, Santa Cecília (Urbana de São Paulo), Santo André, Santos, São José do Rio Prêto, São Paulo e Saúde (Urbana de São Paulo). NO ESTADO DO ESPÍRITO SANTO: Alegre, Cachoeiro de Itapemirim, Colatina, Castelo, Guaçuí, Iuna e Vitória. NO ESTADO DO PARANA': Arapongas, Cambé, Curitiba, Londrina, Paranaguá e Rolândia. NO ESTADO DE GOIÁS: Anápolis, Goiânia, Ipameri, Itumbiara e Pires do Rio. NO ESTADO DE SANTA CATARINA: Blumenau, Florianópolis e Joinvile. NO ESTADO DA BAHIA: Rua Chile (Urbana de Salvador) e Salvador. NO ESTADO DE PERNAMBUCO: Recife e Santo Antônio (Urbana de Recife). NO ESTADO DO CEARA': Fortaleza. NO ESTADO DO RIO GRANDE DO SUL: Pôrto Alegre:

BALANÇO EM 31 DE DEZEMBRO DE 1956

Compreendendo Matriz, Sucursais e demais departamentos

Av. N. S. Copacabana, 698-A — Copacabana — D. F.; Av. Paranapuã, 2.145-B — Ilha do Governador — D. F.; Rua Visconde de Pirajá, 462-B — Ipanema — D. F.; Est. Portela, 45-A — Madureira — D. F.; Av. Mem de Sá, 291 — Mem de Sá — D. F.; Rua Mariz e Barros, 76-A — Praça da Bandeira — D. F.; Rua Uranos, 987 — Ramos — D. F.; Rua México, 70 — Rua México — D. F.; Rua Vde. Inhaúma, 74 — Visconde de Inhaúma — D. F.

ATIVO

A — DISPONÍVEL				
CAIXA				
Em moeda corrente			421.560.638,50	
Em depósito no Banco do Brasil			460.051.970,40	
Em depósito à ordem da SUMOC			134.813.128,00	
Em outras espécies			75.373.390,70	1.091.799.127,60
B — REALIZAVEL				
Empréstimos em C/Corrente		1.414.716.363,60		
Empréstimos Hipotecários		85.861.920,10		
Títulos descontados		3.247.621.173,20		
Letras a Receber de C/Própria		17.527.985,20		
Agências no País		1.165.144.583,80		
Correspondentes no País		60.690.501,60		
Correspondentes no Exterior		215.390.282,20		
Capital a Realizar		73.576.700,00		
Em depósito à ordem da SUMOC. — Dec. n. 24.038		5.716.329,00		
Outros créditos		71.216.713,10	6.357.471.551,60	
Imóveis			63.697.530,80	
Títulos e Valores Mobiliários:				
Apólices e Obrigações Federais:				
— Em depósito no Banco do Brasil, pelo valor nominal de Cr$ 66.629.600,00 à ordem da SUMOC	54.551.696,50			
— Em carteira	1.331.938,50	55.883.635,00		
Apólices Estaduais		20.818.241,20		
Apólices Municipais		11.033.363,20		
Ações e Debêntures		101.401.386,80		
Outros valores		120.000,00	189.256.626,20	6.610.425.708,80
C — IMOBILIZADO				
Edifícios de Uso do Banco			150.345.499,60	
Móveis e Utensílios			84.751.769,00	
Material de Expediente			28.515.599,50	263.612.868,10
D — RESULTADOS PENDENTES				
Juros e Descontos			2.625.799,10	
Despesas Gerais e outras contas			4.143.350,60	6.769.149,70
E — CONTAS DE COMPENSAÇÃO				
Valores em Garantia			1.777.099.094,10	
Valores em Custódia			816.229.815,80	
Títulos a Receber de C/Alheia			1.010.851.452,90	
Outras contas			1.905.316.888,50	5.509.497.251,30
				13.482.104.105,50

PASSIVO

F — NÃO EXIGÍVEL			
Capital	150.000.000,00		
Aumento de capital	150.000.000,00	300.000.000,00	
Fundo de reserva legal		60.000.000,00	
Fundo de previsão		100.000.000,00	
Outras reservas		99.491.983,60	559.491.983,60
G — EXIGÍVEL			
DEPÓSITOS			
à vista e a curto prazo:			
de Poderes Públicos	78.000.081,00		
de Autarquias	239.319.001,30		
em C/C sem Limite	2.331.351.661,90		
em C/C Limitadas	33.762.081,50		
em C/C Populares	1.925.104.159,10		
em C/C sem Juros	7.758.463,70		
em C/C de Aviso	99.992.103,30		
Outros depósitos	86.006.427,40	4.801.293.979,20	
a prazo			
de Poderes Públicos	5.993,60		
de Autarquias	5.703.093,00		
de diversos:			
a Prazo fixo	474.506.970,50		
de Aviso Prévio	118.940.558,10		
Outras contas	57.334.431,40	656.491.046,60	
OUTRAS RESPONSABILIDADES		5.457.785.025,80	
Obrigações diversas (inclusive financiamento de café)	272.549.767,40		
Letras Hipotecárias	2.000,00		
Agências no País	1.253.702.013,00		
Correspondentes no País	42.677.341,80		
Correspondentes no Exterior	213.925.983,60		
Ordens de Pagamento e outros créditos	93.775.974,80		
Dividendos a Pagar	16.412.731,20	1.893.045.811,80	7.350.830.837,60
H — RESULTADOS PENDENTES			
Contas de resultados			62.284.033,00
I — CONTAS DE COMPENSAÇÃO			
Depositantes de Valores em Garantia e em Custódia		2.593.328.909,90	
Depositantes de Títulos em Cobrança:			
no País	977.556.610,40		
no Exterior	33.294.842,50	1.010.851.452,90	
Outras contas		1.905.316.888,50	5.509.497.251,30
			13.482.104.105,50

DEMONSTRAÇÃO DA CONTA "LUCROS E PERDAS", EM 31 DE DEZEMBRO DE 1956

Compreendendo apenas as operações do 2.º semestre

DÉBITO

DESPESAS		
Honorários da Diretoria e Conselho de Administração	493.866,70	
Ordenados de funcionários	104.301.475,70	
Gratificações aos funcionários no semestre	23.464.104,50	
Seguro de vida e de acidente dos funcionários	826.755,20	
Despesas diversas	55.399.346,30	184.485.548,40
CONTRIBUIÇÕES LEGAIS		
Impostos	9.788.025,80	
Instituto de Aposentadoria e Pensões dos Bancários	8.946.755,80	
Legião Brasileira de Assistência	559.566,00	19.294.347,60
DESPESAS DE JUROS		
Pelos juros pagos ou creditados		98.348.898,40
COMISSÕES		
Abonadas neste semestre		12.076.454,20
PERDAS DIVERSAS		
Verificadas neste semestre		2.883.040,60
FUNDO DE RESERVA ESPECIAL		
Creditado a esta conta		15.000.000,00
FUNDO DE PREVISÃO		
Idem, idem		
FUNDO DE REAJUSTAMENTO DE TITULOS E VALORES MOBILIARIOS		14.000.000,00
Idem, idem		2.000.000,00
FUNDO DE DEPRECIAÇÃO DE "MÓVEIS E UTENSÍLIOS"		
Idem, idem		4.283.333,60
CAIXA DE ASSISTÊNCIA DOS SERVIDORES DO BANCO		
Dotação destinada a esta Caixa		2.000.000,00
PERCENTAGEM DOS GERENTES E GRATIFICAÇÃO EXTRA AOS FUNCIONÁRIOS		
Valor creditado		19.967.866,10
PERCENTAGEM DA DIRETORIA E CONSELHO DE ADMINISTRAÇÃO		
Valor creditado		940.600,00
DIVIDENDOS A PAGAR		
Dividendos 134º a distribuir à razão de 12% a.a.	9.000.000,00	
Bonificação de 4% ao ano	3.000.000,00	
Previsão para um dividendo de 12% a.a., e mais 4% a.a. de bonificação sôbre o aumento de capital, "ad referendum" da Assembléia	4.336.691,00	16.336.691,00
SALDO que passa para o semestre seguinte		10.141.463,40
		401.758.241,30

CRÉDITO

SALDO que passou do 1.º semestre de 1956	12.712.503,70
PRODUTO DAS OPERAÇÕES DO EXERCÍCIO, compreendidos: Juros do empréstimo, descontos, comissões, resultados de câmbio e outras rendas, deduzidos os juros e descontos dos semestres seguintes	387.094.899,50
RECUPERAÇÕES DE contas lançadas a "Lucros e Perdas"	1.950.838,10
	401.758.241,30

PRESIDENTE: Joel de Paiva Côrtes — DIRETORES: João Tavares Corrêa Beraldo, Alvaro Cardoso de Menezes, Carlos Vaz de Melo Megale, José Pereira Teixeira, Daniel Serapião de Carvalho — CONSELHO DE ADMINISTRAÇÃO: Edgard de Goes Monteiro, João Lima Pádua, Geraldo Gomes de Lemos, José Bolivar Drumond — CONTADOR: G. Mazzoli, CRC. N. 703.

Diario Carioca

☆ Fundador: J. E. DE MACEDO SOARES ☆

Diretor Presidente: Horácio de Carvalho Jr. — Diretor Redator-Chefe: Danton Jobim

ANO XXIX | RIO DE JANEIRO, QUARTA-FEIRA, 23 DE JANEIRO DE 1957 | N. 8.751

CHUVAS DEVASTAM S. PAULO E MINAS

O BEBÊ DE GRACE TEM 2 PÁTRIAS

WASHINGTON, 22 — (UP-DC) — O Departamento de Estado dos Estados Unidos entrou hoje em conflito virtual com o príncipe Rainier III, de Mônaco, com a sua declaração de que o esperado filho da princesa Grace Kelly será considerado cidadão norte-americano, além de monegasco, pelo menos até a sua maioridade.

A decisão foi transmitida ao Cônsul Geral dos Estados Unidos em Nice, sr. Louis Thompson, como resposta a uma consulta dêste ao Departamento de Estado, originada por declarações atribuídas ao príncipe Rainier, segundo as quais o seu filho seria considerado exclusivamente monegasco.

ATÉ 23 ANOS

O porta-voz acrescentou que a lei é clara quanto à cidadania do filho nascido de um cidadão norte-americano no estrangeiro: será norte-americano.

Esta cidadania porém, será perdida se não vier para os Estados Unidos antes dos 23 anos a fim de viver aqui, pelo menos durante cinco anos consecutivos. Também perderá se depois de aos 22 anos, viver três anos seguidos num estado estrangeiro, cujos benefícios de cidadania tenha solicitado voluntàriamente.

O dia "B"

Enquanto isso Larry Collins, da United Press, informava de Monte Carlo que hoje poderia ser o "Dia B" (de bebê) no Mônaco. A princesa Grace, conforme se sabe, predisse há dez dias que daria hoje à luz a criança tão impacientemente esperada por seus súditos.

Um porta-voz do Palácio desmentiu uma informação divulgada no "Paris-Press", de Paris, no sentido de que o herdeiro vai nascer com um atraso de "pelo menos uns doze dias". O referido jornal disse que a informação foi fornecida a seu correspondente no Mônaco pelo adido de imprensa do Palácio, mas hoje acentou-se aqui que ninguém declarou tal coisa.

No próprio palácio reina estranha calma. Nem sequer o ginecologista que atender a princesa, dr. Emile Hervet, permaneceu ali durante o dia.

(Conclui na 2.ª pág.)

DESTINO: LUA

O prof. Lira garante que nada impede agora a partida de um veículo interplanetário

Poucas pessoas (40) interessadas em conquistar o espaço

Uma assistência pequena, porém atenta, constituída na sua maioria por pessoas de idade provecta (acima de 50 anos), ouviu ontem à tarde, no Clube de Engenharia, o professor João Lyra Madeira, da Sociedade Interplanetária do Rio de Janeiro, discorrer detalhadamente sôbre a "Conquista do Espaço".

O calor reinante e a situação do auditório (24.º andar de um edifício na Avenida Rio Branco) sugeriam o ambiente provável de um projétil sideral.

PRIMEIRO OBJETIVO

Citando diversos autores, o prof. Lyra Madeira, que a par do "hobby" aos assuntos interplanetários ocupa a cadeira de Demografia na Escola Nacional de Ciências Estatísticas afirmou que não existe mais nenhum obstáculo intransponível para a realização de uma viagem à lua (na sua opinião o primeiro objetivo dos navegadores interplanetários).

As principais autoridades internacionais citadas pelo conferencista em apôio das suas opiniões foram Ignácio Pnig, Clarke e Moore (êste último tão conceituado entre os astrônomos mundiais que teve a honra de ver seu nome dado a uma cratera da lua).

Uma passageira

Em resumo, o conferencista, depois de citar todos os problemas vencidos (libertação da gravidade, pressurização das aeronaves, desvio dos meteoritos etc.), declarou que a primeira viagem com destino a outro planeta em futuro bem próximo.

Talvez essa proximidade justifique o fato da maioria dos assistentes (cêrca de 40) já contando mais de 50 anos, desejar conhecer os deta-

(Conclui na 2.ª página)

CANTA COM GRAÇA

Retornando de um ostracismo de três anos em que não gravou a sua voz, a cantora Gracinda Gracinha da Mayrink Veiga, acaba de passar para o disco o samba de carnaval "Quem perde é que chora", incluído no repertório da festejada Escola de Samba "Corações Unidos", que o interpretará por ocasião dos desfiles carnavalescos. Demonstrando confiar no seu sucesso no próximo Carnaval, Gracinda Gracinha comunicou ao repórter do D.C., que gravou, também, a marcha "Quem manda é a mulher", a qual, como o samba "Quem perde é que chora", é da autoria de Zé Turquinho, Abraão Jorge e Ivan Alves

POLÍCIA DE CALÇAS CURTAS

O "new look" da Polícia Rodoviária do Rio Grande do Sul — short e pés descalços — não diminuiu em nada a autoridade dos seus guardas (foto)

Parque nacional no DF

Um parque nacional no Distrito Federal foi recomendado ao Ministro da Agricultura pelo Conselho Florestal, o qual será situado na serra da Carioca, com o aproveitamento das áreas envolvidas pelas florestas da Tijuca, Paineiras, Gávea Pequena, Trapicheiros, Andaraí, Três Rios e Covanca, atualmente protetoras dos mananciais abastecedores de água da nossa cidade.

A medida, visa a dar melhor sentido turístico e educacional às riquezas biológicas, bem como exaltar as belezas dos maciços constituídos de autênticos monumentos geológicos — Corcovado, Pico da Tijuca, Pico do Papagaio, Pedra do Conde — e onde estão abrigados recantos pitorescos como a Vista Chinesa, Mesa do Imperador, Paineiras, Cascatinha, Gruta Paulo e Virgínia, Excelsior e Reprêsa dos Ciganos.

Isenção de impostos

O Conselho acolheu também a sugestão da Câmara Municipal de Jaú (São Paulo) no sentido de isentar do pagamento do impôsto territorial as propriedades rurais cujos reflorestamentos tenham alcançado ou venham a atingir 50 por cento de sua área total. E ficou decidido, então, que o assunto fôsse encaminhado ao Ministro da Agricultura, sugerindo-se-lhe o encaminhamento da medida, sob forma de emenda ao projeto de lei 1.011|56, ora em exame na Comissão de Estudos de Recursos Naturais da Câmara dos Deputados. Caso venha a ser aprovado o novo dispositivo do Código Florestal, disse o presidente do Conselho, Vitor Abdnnur Farah, muito lucrará a silvicultura, obtendo-se um enriquecimento rápido do patrimônio florestal brasileiro.

Elogiada a guarnição da corveta "Iguatemi"

O Comandante do Quarto Distrito Naval, almirante Ari dos Santos Rongel, consignou à guarnição da corveta "Iguatemi", uma referência elogiosa, pela eficiência com que agiu por ocasião do encalhe do petroleiro "Amapá".

Short e pé no chão: 'new look' da polícia gaúcha

Baseada na convicção de que calças curtas e pés descalços não diminuem a autoridade de um bom agente da lei, a Polícia Rodoviária do Rio Grande do Sul acaba de lançar o "new look" de verão — "short" e pés descalços — destinado a dar aos seus funcionários de serviço nas praias um máximo de confôrto, que, na época de verão, é proporcionado pelo mínimo de roupas.

Enfrentando nas praias gaúchas os ardores de um verão cuja inclemência é atestada pelos termômetros — que não raras vêzes medem 40 graus à sombra — os guardas da Polícia Rodoviária têm no "new look" lançado agora uma eficiente arma de defesa contra os aborrecidos efeitos de um calor sufocante e contra a inveja que lhe causavam os banhistas deliciados em suas frescas roupas de praia.

A MODA

A nova farda de verão da Polícia Rodoviária do Rio Grande do Sul é constituída por um short caqui com uma aplicação vertical de talagarça azul, camisa de mangas curtas aberta ao peito, quépi branco com aba azul transparente e pés descalços. O uniforme de verão é permitido aos guardas de serviço nas estradas que dão acesso às praias, desde a saída de Pôrto Alegre até as estações balneárias do Atlântico Sul.

PERSEGUIÇÃO AÉREA EM BOGOTÁ

BOGOTÁ, 22 (FP) — Dramática perseguição aérea provocou justificado alarma nos círculos aviatórios, quando um jovem, ontem, apossou-se, inesperadamente, de uma avioneta realizando um vôo sem atender às determinações das autoridades que, pelo rádio, exigiam-lhe que aterrasse. O fato ocorreu na Escola de Aviação Civil local, quando o improvisado pilôto apoderou-se da avioneta.

O pilôto foi perseguido por três aviões durante três horas, até que, finalmente, ao vêr esgotar-se o combustível, conseguiu aterrar, perfeitamente, no aeroporto da cidade de Medellin, sendo detido.

Só Juscelino pode salvar Govêrno perante marítimos

— O grande descontentamento que existe entre os trabalhadores marítimos é motivado pela falta de apoio das repartições do Govêrno aos sindicatos. Tôdas as nossas reivindicações têm sido tratadas com descaso pelas autoridades.

Essas declarações foram prestadas, ontem, ao DC, pelo sr. Djalma Santos, Presidente do Sindicato Nacional dos Radiotelegrafistas da Marinha Mercante, que afirmou ser necessária a imediata intervenção do Presidente da República para salvar o prestígio do Govêrno junto às classes trabalhadoras.

LÓIDE E COSTEIRA

Disse ainda o sr. Djalma Santos que os quadros do pessoal do Lóide e da Costeira estão há vários meses em estudos, mas ainda não foram aprovados em virtude da má vontade reinante nas repartições onde transitam ou transitaram os planos de reclassificação.

Afirma o presidente o Sindicato dos Radiotelegrafistas que existe na Comissão de Marinha Mercante um plano de escalonamento salarial para os marítimos autárquicos, que foi entregue ao Presidente da República pelos dirigentes da Federação Nacional dos Marítimos. Êste plano, porém, não segue o seu curso normal, em consequência do descaso dos membros da Comissão.

Dificuldades

— Os quadros do pessoal do Lóide e da Costeira — continua o sr. Djalma Santos, — devem ser aprovados imediatamente, pois do contrário o Govêrno terá de enfrentar as dificuldades decorrente do pagamento de atrasados. Além do mais, o Govêrno terá de se preparar para os riscos eventuais de que o descontentamento atual origine movimentos reivindicatórios mais violentos.

Exame de admissão à Escola de Marinha Mercante

Terão início, hoje, na sede provisória da Escola de Marinha Mercante do Rio de Janeiro, no edifício do Lóide Brasileiro, as provas de admissão para os cursos de náutica, máquinas e câmara.

As referidas provas obedecerão aos seguintes horários: às 13.30 horas dos dias: 23 — Aritmética; 25 — Algebra; 29 — Geometria e dia 31 — Português.

Destruição e mortes atrás da enchente

Com a queda de novas trombas d'água no Norte de São Paulo e no Sul de Minas, que destruiram plantações e numerosas moradias, agravaram-se nas últimas horas as consequências das chuvas que tombam ininterruptamente naquela região há cêrca de duas semanas. O Rio Paraíba, subindo sempre, ameaça tôda a população ribeirinha de uma catástrofe de extensão ainda imprevisível.

São Bento de Sapucaí, na divisa de São Paulo com Minas, está há 24 horas isolada dos municípios vizinhos, enquanto as águas, crescendo, estão fechando o cêrco em tôrno da cidade. Soldados do 5.º Batalhão de Caçadores, sediado em Taubaté, foram enviados para aquêle local a fim de ajudar a população na sua luta desesperada contra a invasão das águas. Dois cadáveres já foram encontrados até o momento entre os escombros.

VALE DO PARAÍBA

As cidades localizadas no Vale do Paraíba também sofreram grandes prejuízos pois várias zonas agrícolas foram totalmente arrazadas pelas águas, tendo o rio Paraíba atingido a um nível assustador, transbordando para as margens e levando detritos e lama para o centro urbano.

Em Vila Maria, ficaram soterrados, Benedito Galvão dos Santos, de 37 anos, e sua espôsa, Maria Caeta na de Jesus, de 28 anos e a filha Nair, de 4 anos. O garoto Donizete, caçula do casal morreu soterrado no próprio berço.

Fazendas arrasadas

Inúmeras fazendas ficaram completamente arrasadas, tanto de propriedade particular como do govêrno, que tiveram de ser abandonadas às pressas pelos seus habitantes, para não morrerem afogados. Em outras zonas os tráfegos ficaram interrompidos completamente. As comarcas de Bauru, Santa Cruz do Rio Pardo, Bragança Paulista e Alto do Baraná ficaram totalmente alagadas.

Várias estradas de ferro, por determinação do govêrno, diante do perigo que as ameaçava, suspenderam o tráfego pelos seus trens. Os prejuízos, só em São Bento do Sapucaí, elevam-se a 60 milhões de cruzeiros. A população continua abandonada.

(Conclui na 2.ª página)

Dezenas de blocos e escolas no banho do Pôsto 6

Quase uma dezena de escolas de samba e blocos — entre os quais os Aprendizes da Gávea, os Independentes do Leblon, os Unidos da Lagoa e os Unidos do Salgueiro — anunciaram até ontem à Confederação das Escolas de Samba a sua adesão ao banho de mar a fantasia que, no próximo dia 17 de fevereiro, será realizado no pôsto 6 com o patrocínio do DIARIO CARIOCA.

Uma grande faixa anunciando a realização do banho de mar a fantasia do Pôsto 6 será fixada pelo DC naquêle local, devendo também serem distribuídos artísticos cartazes às casas comerciais de Copacabana, anunciando a realização da festa destinada a contribuir para o maior brilho do carnaval carioca.

DILEMA EM SÃO CARLOS

Escola de Samba Unidos de São Carlos, cuja sede (própria) se levanta no próprio morro, na Rua Major Freitas, 554, está vivendo um impasse inédito na sua história, às vésperas do carnaval. Segundo o seu representante junto à Confederação Brasileira das Escolas de Samba, sr. Ortivo Guedes de Oliveira, a construção de uma casa, vizinha à sede da escola, provocou a inclinação do prédio.

— Como o dinheiro em caixa é pouco — declarou o sr. Ortivo — agora estamos nêste impasse: ou se conserta o prédio e a escola não sai no carnaval, ou se ensaia no prédio meio caído, assim, mesmo, e se arrisca a não sair do mesmo jeito, porque êle pode desabar com o pêso do pessoal.

Enrêdos quase prontos

Segundo o pesidente da Confederação das Escolas de Samba, sr. Tupi de Mendonça, as escolas de samba Aprendizes da Gávea, Imperadores da Zona Sul e Unidos da Lagoa já estão com as suas fantasias e enrêdos quase prontos para o banho de mar a fantasia do Pôsto 6.

Vários blocos, como o dos Bandeirantes, anunciaram o seu propósito de aderir ao banho. Entre êstes contam-se alguns da Praia do Pinto.

Segunda época no Colégio Naval

Realizar-se-ão de 1 a 19 de fevereiro, as provas escritas e orais de 2a. época, para todos os alunos reprovados em primeira época e de acôrdo com os seguintes detalhes: Primeiro ano — dias 1 e 2: Química; 5 e 6 — Algebra; 7 e 8 — Inglês; 9 e 11 — Física; 12 e 13 — Português; 14 e 15 — Desenho e 18 e 19 — Geometria — 2.º ano: dias 1 e 2 — Química; 4 e 5 — Algebra; 6 e 7 — Inglês; 8 e 9 — Física; 1 1e1 2 — Trigonometria; 13 e 14 — Português e 15 e 16 — Desenho.

As provas escritas serão realizadas às 8.50 horas, com três horas de duração e as orais em horas e turmas que serão fixadas por ocasião dos xeames, ambas versando sôbre tôda a matéria lecionada.

Aos alunos que faltarem a qualquer das provas sem motivo justificado, será atribuído grau zero à prova.

Os alunos que devem presar exame, são obrigados a estar no Colégio, no mínimo, 24 horas antes dos exames escritos de cada um.

VIVIANE POSOU

Artistas de cinema já posaram para o crayon de José Planas. Aqui êle quer retratar JK e outras pessoas importantes, para depois abrir exposição

Crayon de Planas vai retratar gente importante

— "Inaugurarei no próximo dia 8 de abril uma exposição de retratos, feitos com "crayon", das figuras mais representativas do Brasil, inclusive de aspectos da vida brasileira", — declarou ao DC o sr. José Planas, artista espanhol (radicado na Argentina) que veio expôr no Rio os seus trabalhos.

José Planas já retratou pessoas de fama mundial, dizendo ao DC que espera que o presidente JK pose para ser retratado.

QUEM TERÁ' RETRATO

Entre os que serão escolhidos para figurar na exposição de José Planas, estão incluídos o Magnífico Reitor da Universidade do Brasil, Pedro Calmon; o prefeito Negrão de Lima, Pedro Bloch, Bastos Tigre, Marta Elba Miranda (da secção Pan-Americana), professor Osvaldo Teixeira.

Serão levados à mostra de Planas os retratos de Michel Simon, Tito Schipa, Mary Pickford, Viviane Romance, Ricardo Rojas, David Oistraj e outros que já foram exibidos em exposições anteriores, realizadas na Argentina, Uruguai e no Rio Grande do Sul.

Quem é Planas

O artista que vem de se exibir no Rio diz ter realizado, até agora, 20 exposições individuais. Em seus estúdios, em Buenos Aires, posaram cêrca de 900 personalidades de projeção nas Letras e Artes argentinas e estrangeiras. Realizou três exposições de destacados intelectuais, duas de artistas e músicos de renome e outras de cientistas eminentes.

Motoristas não querem usar uniforme

BELÉM, 22 (Asapress) — Esboça-se entre os motoristas desta capital um movimento grevista, em sinal de protesto contra a determinação do Govêrno do Estado, tornando obrigatório o uso de uniforme para os que trabalham em coletivos.

Os profissionais deixariam o trabalho às 8 horas de um dia qualquer ainda desta semana e na qual tomarão parte todos os motoristas quer de ônibus, carros de praça ou particulares, caso o Govêrno não recue de sua medida.

Mas a reportagem apurou que o chefe do Executivo está irredutível na sua determinação. A respeito das medidas tomadas pelo poder público contra a classe, a Associação Comercial fará algumas medidas que acha exageradas.

Nem todo pracinha terá domingo notícias de casa

Pelo menos 200 pracinhas do Batalhão Suez estarão, no domingo, esperando em vão notícias de casa, já que apenas 337 cartas compõem a primeira mala aérea que se destina à tropa e que ontem foi fechada no Ministério da Guerra, devendo já ao fim da semana estar em Port Said para distribuição no domingo.

A segunda mala aérea será encerrada na próxima têrça-feira, devendo a correspondência destinada aos pracinhas ser encaminhada ao Correio do I Exército, Ministério da Guerra, Rio de Janeiro.

TODOS EM SINAI

Os componentes do chamado destacamento precursor, que seguiu por via-aérea, já se encontra na região de El Ballah, onde fica o Quartel-General da Tropa de Polícia da ONU. Os iugoslavos, colombianos, dinamarqueses, noruegueses e indianos serão companheiros dos pracinhas do Brasil na península de Sinai.

O PREFEITO DIZ "TALVEZ..."

Compondo um grande grupo, candidatos aprovados em concursos para professor e oficial-administrativo da Prefeitura visitaram ontem, o prefeito Negrão de Lima para pedir-lhe que promova sua nomeação imediata. O Prefeito, que na foto aparece com a comissão, respondeu que estudará o assunto de acôrdo com as possibilidades financeiras da Prefeitura